

РЕШЕНИЕ
Совета Альметьевского муниципального района
Республики Татарстан

12 мая 2021 года

№ 52

О Правилах землепользования и застройки
Новоникольского сельского поселения
Альметьевского муниципального района
Республики Татарстан

В соответствии со статьей 32 Градостроительного кодекса Российской Федерации, Федеральным законом от 6 октября 2003 года №131-ФЗ «Об общих принципах организации местного самоуправления в Российской Федерации», Законом Республики Татарстан от 28 июля 2004 года №45-ЗРТ «О местном самоуправлении в Республике Татарстан», Уставом Альметьевского муниципального района Республики Татарстан, протоколами публичных слушаний от 19 февраля 2021 года, от 24 февраля 2021 года, заключением по результатам публичных слушаний от 25 февраля 2021 года №1346и (опубликованное в газете «Альметьевский вестник» 25 февраля 2021 года №8), прошедших на основании постановления главы Альметьевского муниципального района от 18 января 2021 года №05 «О назначении публичных слушаний»,

Совет Альметьевского муниципального района РЕШИЛ:

1. Утвердить Правила землепользования и застройки Новоникольского сельского поселения Альметьевского муниципального района Республики Татарстан (Приложение №1).

2. Признать утратившими силу решения Совета Альметьевского муниципального района:

- от 6 октября 2016 года №119 «О внесении изменений в решение Совета муниципального образования «Новоникольское сельское поселение» Альметьевского муниципального района Республики Татарстан №80 от 27 декабря 2012 года «Об утверждении Правил землепользования и застройки Новоникольского сельского поселения Альметьевского муниципального района Республики Татарстан»»;

- от 28 декабря 2016 года №153 «О внесении изменений в решение Совета муниципального образования «Новоникольское сельское поселение» Альметьевского муниципального района Республики Татарстан №80 от 27 декабря 2012 года «Об утверждении Правил землепользования и застройки Новоникольского сельского поселения Альметьевского муниципального района Республики Татарстан»».

3. Правовому управлению исполнительного комитета района (Ханнанова А.Б.) опубликовать настоящее решение в газете «Альметьевский вестник», разместить на Официальном портале правовой информации Республики Татарстан (PRAVO.TATARSTAN.RU) и на сайте Альметьевского муниципального района в информационно-телекоммуникационной сети «Интернет».

4. Настоящее решение вступает в силу после его официального опубликования.

5. Контроль за исполнением настоящего решения возложить на заместителя главы Альметьевского муниципального района Зими́на А.А.

Глава
муниципального района

Т.Д. Нагуманов

Приложение №1
к решению Совета Альметьевского
муниципального района
Республики Татарстан
от 12 мая 2021 года №52

ПРАВИЛА
ЗЕМЛЕПОЛЬЗОВАНИЯ И ЗАСТРОЙКИ
НОВНИКОЛЬСКОГО СЕЛЬСКОГО ПОСЕЛЕНИЯ
АЛЬМЕТЬЕВСКОГО МУНИЦИПАЛЬНОГО РАЙОНА
РЕСПУБЛИКИ ТАТАРСТАН

Том 1

ПРАВИЛА ПРИМЕНЕНИЯ И ВНЕСЕНИЯ ИЗМЕНЕНИЙ

СОДЕРЖАНИЕ

СОДЕРЖАНИЕ	3
ЧАСТЬ I. ПОРЯДОК РЕГУЛИРОВАНИЯ ЗЕМЛЕПОЛЬЗОВАНИЯ И ЗАСТРОЙКИ НА ОСНОВЕ ГРАДОСТРОИТЕЛЬНОГО ЗОНИРОВАНИЯЗ	
ГЛАВА 1. ОБЩИЕ ПОЛОЖЕНИЯ	3
<i>Статья 1. Основные понятия, используемые в настоящих Правилах</i>	3
<i>Статья 2. Основания введения, назначение и состав Правил</i>	9
<i>Статья 3. Линии градостроительного регулирования</i>	10
<i>Статья 4. Градостроительные регламенты и их применение</i>	11
<i>Статья 5. Открытость и доступность информации о землепользовании и застройке. Участие физических и юридических лиц в принятии решений по вопросам землепользования и застройки</i>	14
<i>Статья 6. Ответственность за нарушения Правил</i>	15
ГЛАВА 2. УЧАСТНИКИ ОТНОШЕНИЙ, ВОЗНИКАЮЩИХ ПО ПОВОДУ ЗЕМЛЕПОЛЬЗОВАНИЯ И ЗАСТРОЙКИ.....	15
<i>Статья 7. Объекты и субъекты градостроительных отношений.</i>	15
<i>Статья 8. Органы и должностные лица местного самоуправления, осуществляющие регулирование землепользования и застройки на территории муниципального образования «Новоникольское сельское поселение»</i>	16
<i>Статья 9. Комиссия по землепользованию и застройке</i>	17
<i>Статья 10. Общественные обсуждения, публичные слушания</i>	17
ГЛАВА 3. РАЗРЕШЕНИЕ НА УСЛОВНО РАЗРЕШЕННЫЙ ВИД ИСПОЛЬЗОВАНИЯ ЗЕМЕЛЬНОГО УЧАСТКА ИЛИ ОБЪЕКТА КАПИТАЛЬНОГО СТРОИТЕЛЬСТВА. РАЗРЕШЕНИЕ НА ОТКЛОНЕНИЕ ОТ ПРЕДЕЛЬНЫХ ПАРАМЕТРОВ СТРОИТЕЛЬСТВА, РЕКОНСТРУКЦИИ ОБЪЕКТОВ КАПИТАЛЬНОГО СТРОИТЕЛЬСТВА	19
<i>Статья 11. Предоставление разрешения на условно разрешенный вид использования земельного участка или объекта капитального строительства</i>	19
<i>Статья 12. Порядок получения разрешения на отклонение от пределных параметров разрешенного строительства, реконструкции объектов капитального строительства</i>	21
ГЛАВА 4. ДОКУМЕНТАЦИЯ ПО ПЛАНИРОВКЕ ТЕРРИТОРИИ.....	22
<i>Статья 13. Документация по планировке территории</i>	22
<i>Статья 14. Порядок подготовки документации по планировке территории</i>	23
ГЛАВА 5. РЕЗЕРВИРОВАНИЕ И ИЗЪЯТИЕ ЗЕМЕЛЬНЫХ УЧАСТКОВ.....	27
<i>Статья 15. Резервирование земель для муниципальных нужд</i>	27
<i>Статья 16. Изъятие земельных участков для муниципальных нужд</i>	27
<i>Статья 17. Установление публичных сервитутов</i>	28
<i>Статья 18. Использование территорий общего пользования и земельных участков, применительно к которым не устанавливаются градостроительные регламенты</i>	29
ГЛАВА 6. АРХИТЕКТУРНО-СТРОИТЕЛЬНОЕ ПРОЕКТИРОВАНИЕ	29
<i>Статья 19. Подготовка проектной документации</i>	29
ГЛАВА 7. ЗАКЛЮЧИТЕЛЬНЫЕ ПОЛОЖЕНИЯ	34
<i>Статья 20. Порядок внесения изменений в настоящие Правила</i>	34
<i>Статья 21. О введении в действие Правил</i>	37

ЧАСТЬ I. ПОРЯДОК РЕГУЛИРОВАНИЯ ЗЕМЛЕПОЛЬЗОВАНИЯ И ЗАСТРОЙКИ НА ОСНОВЕ ГРАДОСТРОИТЕЛЬНОГО ЗОНИРОВАНИЯ

Глава 1. Общие положения

Статья 1. Основные понятия, используемые в настоящих Правилах.

В настоящих Правилах используются следующие основные понятия:

аренда земельного участка – предоставление земельного участка физическому лицу или юридическому лицу за плату во временное пользование по договору аренды;

благоустройство территории - деятельность по реализации комплекса мероприятий, установленного правилами благоустройства территории муниципального образования, направленная на обеспечение и повышение комфортности условий проживания граждан, по поддержанию и улучшению санитарного и эстетического состояния территории муниципального образования, по содержанию территорий населенных пунктов и расположенных на таких территориях объектов, в том числе территорий общего пользования, земельных участков, зданий, строений, сооружений, прилегающих территорий;

виды разрешенного использования земельных участков и объектов капитального строительства – виды деятельности, объекты, осуществлять и размещать которые на земельных участках разрешено в силу поименования этих видов деятельности и объектов в настоящих Правилах в составе градостроительных регламентов применительно к соответствующим территориальным зонам при условии обязательного соблюдения требований, установленных законодательством, настоящими Правилами, иными нормативными правовыми актами, нормативно-техническими документами. Виды разрешенного использования недвижимости включают основные виды разрешенного использования, условно разрешенные виды использования, вспомогательные виды разрешенного использования;

вспомогательные виды разрешенного использования - виды деятельности, осуществление которых разрешено в силу их поименования в перечне «Вспомогательные виды разрешенного использования» градостроительного регламента применительно к отдельной территориальной зоне (подзоне) допустимо только в качестве дополнительных по отношению к основным видам разрешенного использования и условно разрешенным видам использования и осуществляется совместно с ними. При этом настоящими Правилами устанавливаются ограничения по объемам и иным параметрам такой деятельности в сопоставлении с объемами и иными параметрами соответствующих основных видов разрешенного использования и условно разрешенных видов использования;

генеральный план - вид документа территориального планирования, определяющий цели, задачи и направления территориального планирования поселения и этапы их реализации, разрабатываемый для обеспечения устойчивого развития территории;

государственный кадастровый учет земельных участков - описание и индивидуализация в едином государственном реестре земель земельных участков, в результате чего каждый земельный участок получает такие характеристики, которые позволяют однозначно выделить его из других земельных участков и осуществить его качественную и экономическую оценки;

государственный кадастровый учет недвижимого имущества - внесение в Единый государственный реестр недвижимости сведений о земельных участках, зданиях, сооружениях, помещениях, машино-местах, об

объектах незавершенного строительства, о единых недвижимых комплексах, а в случаях, установленных федеральным законом, и об иных объектах, которые прочно связаны с землей, то есть перемещение которых без несоразмерного ущерба их назначению невозможно (далее также - объекты недвижимости), которые подтверждают существование такого объекта недвижимости с характеристиками, позволяющими определить его в качестве индивидуально-определенной вещи, или подтверждают прекращение его существования, а также иных предусмотренных настоящим Федеральным законом сведений об объектах недвижимости;

градостроительная деятельность - деятельность по развитию территорий, в том числе городов и иных поселений, осуществляемая в виде территориального планирования, градостроительного зонирования, планировки территории, архитектурно-строительного проектирования, строительства, капитального ремонта, реконструкции, сноса объектов капитального строительства, эксплуатации зданий, сооружений, благоустройства территорий;

градостроительное зонирование - зонирование территории в целях определения территориальных зон и установления градостроительных регламентов;

градостроительный регламент - устанавливаемые в пределах границ соответствующей территориальной зоны виды разрешенного использования земельных участков, равно как всего, что находится над и под поверхностью земельных участков и используется в процессе их застройки и последующей эксплуатации объектов капитального строительства, предельные (минимальные и (или) максимальные) размеры земельных участков и предельные параметры разрешенного строительства, реконструкции объектов капитального строительства, ограничения использования земельных участков и объектов капитального строительства, а также применительно к территориям, в границах которых предусматривается осуществление деятельности по комплексному и устойчивому развитию территории, расчетные показатели минимально допустимого уровня обеспеченности соответствующей территории объектами коммунальной, транспортной, социальной инфраструктур и расчетные показатели максимально допустимого уровня территориальной доступности указанных объектов для населения;

застройщик – физическое или юридическое лицо, обеспечивающее на принадлежащем ему земельном участке или на земельном участке иного правообладателя (которому при осуществлении бюджетных инвестиций в объекты капитального строительства государственной (муниципальной) собственности органы государственной власти (государственные органы), Государственная корпорация по атомной энергии «Росатом», Государственная корпорация по космической деятельности «Роскосмос», органы управления государственными внебюджетными фондами или органы местного самоуправления передали в случаях, установленных бюджетным законодательством Российской Федерации, на основании соглашений свои полномочия государственного (муниципального) заказчика или которому в соответствии со статьей 13.3 Федерального закона от 29 июля 2017 г. № 218-ФЗ «О публично-правовой компании по защите прав граждан - участников долевого строительства при несостоятельности (банкротстве) застройщиков и о внесении изменений в отдельные законодательные акты Российской Федерации» передали на основании соглашений свои функции застройщика) строительство, реконструкцию, капитальный ремонт, снос объектов капитального строительства, а также выполнение инженерных изысканий, подготовку проектной документации для их строительства, реконструкции,

капитального ремонта. Застройщик вправе передать свои функции, предусмотренные законодательством о градостроительной деятельности, техническому заказчику;

технический заказчик - юридическое лицо, которое уполномочено застройщиком и от имени застройщика заключает договоры о выполнении инженерных изысканий, о подготовке проектной документации, о строительстве, реконструкции, капитальном ремонте, сносе объектов капитального строительства, подготавливает задания на выполнение указанных видов работ, предоставляет лицам, выполняющим инженерные изыскания и (или) осуществляющим подготовку проектной документации, строительство, реконструкцию, капитальный ремонт, снос объектов капитального строительства, материалы и документы, необходимые для выполнения указанных видов работ, утверждает проектную документацию, подписывает документы, необходимые для получения разрешения на ввод объекта капитального строительства в эксплуатацию, осуществляет иные функции, предусмотренные законодательством о градостроительной деятельности (далее также - функции технического заказчика). Функции технического заказчика могут выполняться только членом соответственно саморегулируемой организации в области инженерных изысканий, архитектурно-строительного проектирования, строительства, реконструкции, капитального ремонта, сноса объектов капитального строительства, за исключением случаев, предусмотренных частью 2.1 статьи 47, частью 4.1 статьи 48, частями 2.1 и 2.2 статьи 52, частями 5 и 6 статьи 55.31 Градостроительного кодекса Российской Федерации;

земельный участок - часть поверхности земли, имеющая фиксированные границы, площадь, местоположение, правовой статус и другие характеристики, отраженные в земельном кадастре и документах государственной регистрации прав на земельные участки;

недвижимая вещь - вещь, представляющая собой часть земной поверхности, и имеет характеристики, позволяющие определить ее в качестве индивидуально определенной вещи;

зоны с особыми условиями использования территорий - охранные, санитарно-защитные зоны, зоны охраны объектов культурного наследия (памятников истории и культуры) народов Российской Федерации (далее - объекты культурного наследия), защитные зоны объектов культурного наследия, водоохранные зоны, зоны затопления, подтопления, зоны санитарной охраны источников питьевого и хозяйственно-бытового водоснабжения, зоны охраняемых объектов, приаэродромная территория, иные зоны, устанавливаемые в соответствии с законодательством Российской Федерации;

красные линии - линии, которые обозначают границы территорий общего пользования и подлежат установлению, изменению или отмене в документации по планировке территории;

линейные объекты - линии электропередачи, линии связи (в том числе линейно-кабельные сооружения), трубопроводы, автомобильные дороги, железнодорожные линии и другие подобные сооружения;

линии градостроительного регулирования - красные линии; границы земельных участков; линии, обозначающие минимальные отступы построек от границ земельных участков (включая линии регулирования застройки); границы территориальных зон и подзон в их составе; границы зон действия публичных сервитутов вдоль инженерно-технических коммуникаций, границы зон изъятия, в том числе путем выкупа, резервирования земельных участков, зданий,

строений, сооружений для государственных и муниципальных нужд; границы санитарно-защитных, водоохраных и иных зон ограничений использования земельных участков, зданий, строений, сооружений;

линии отступа от красных линий (или линии регулирования застройки) - линии, устанавливаемые в документации по планировке территории, которые обозначают границы места допустимого для размещения зданий, строений, сооружений;

недвижимое имущество (объект недвижимости в смысле понятия содержащегося (определенного) в Федеральном законе от 13 июля 2015 г. № 218-ФЗ «О государственной регистрации недвижимости») – земельные участки, здания, сооружения, помещения, машино-места, объекты незавершенного строительства, единые недвижимые комплексы и прочее;

объект капитального строительства - здание, строение, сооружение, объекты, строительство которых не завершено (далее - объекты незавершенного строительства), за исключением некапитальных строений, сооружений и неотделимых улучшений земельного участка (замощение, покрытие и другие);

некапитальные строения, сооружения - строения, сооружения, которые не имеют прочной связи с землей и конструктивные характеристики которых позволяют осуществить их перемещение и (или) демонтаж и последующую сборку без несоразмерного ущерба назначению и без изменения основных характеристик строений, сооружений (в том числе киосков, навесов и других подобных строений, сооружений);

снос объекта капитального строительства - ликвидация объекта капитального строительства путем его разрушения (за исключением разрушения вследствие природных явлений либо противоправных действий третьих лиц), разборки и (или) демонтажа объекта капитального строительства, в том числе его частей;

основные виды разрешенного использования - виды деятельности, осуществление которых разрешено в силу их наименования в перечне «Основные виды разрешенного пользования» градостроительного регламента применительно к отдельной территориальной зоне (подзоне) без дополнительного разрешения при условии соблюдения технических регламентов (а до принятия технических регламентов – строительных норм и стандартов безопасности, правил пожарной безопасности, требований гражданской обороны и предупреждения чрезвычайных ситуаций, иных обязательных требований);

отклонения от Правил – санкционированное для конкретного земельного участка в порядке, установленном настоящими Правилами, отступление от предельных параметров разрешенного строительства – высоты построек, процента застройки участка, отступов построек от границ участка и прочее, обусловленное невозможностью использовать участок в соответствии с настоящими Правилами по причине его малого размера, неудобной конфигурации, неблагоприятных инженерно-геологических и иных характеристик;

разрешенное использование недвижимости – использование недвижимости в соответствии с градостроительным регламентом, ограничениями на использование недвижимости, установленными в соответствии с законодательством, а также публичными сервитутами;

реконструкция объектов капитального строительства (за исключением линейных объектов) - изменение параметров объекта капитального строительства, его частей (высоты, количества этажей, площади,

объема), в том числе надстройка, перестройка, расширение объекта капитального строительства, а также замена и (или) восстановление несущих строительных конструкций объекта капитального строительства, за исключением замены отдельных элементов таких конструкций на аналогичные или иные улучшающие показатели таких конструкций элементы и (или) восстановления указанных элементов;

реконструкция линейных объектов - изменение параметров линейных объектов или их участков (частей), которое влечет за собой изменение класса, категории и (или) первоначально установленных показателей функционирования таких объектов (мощности, грузоподъемности и других) или при котором требуется изменение границ полос отвода и (или) охранных зон таких объектов;

сервитут частный - право ограниченного пользования чужим земельным участком (для прохода, прокладки и эксплуатации необходимых коммуникаций и иных нужд, которые не могут быть обеспечены без установления сервитута), устанавливаемое на основании соглашения или решения суда между собственником объекта недвижимости, и лицом, требующим установления сервитута;

сервитут публичный - право ограниченного пользования чужим земельным участком, установленное законом или иным нормативным правовым актом Российской Федерации, нормативным правовым актом Республики Татарстан, нормативным правовым актом Альметьевского муниципального района, без изъятия земельного участка;

территориальная зона - зона, для которой в правилах землепользования и застройки определены границы и установлены градостроительные регламенты;

территории общего пользования - территории, которыми беспрепятственно пользуется неограниченный круг лиц (в том числе площади, улицы, проезды, набережные, береговые полосы водных объектов общего пользования, скверы, бульвары);

территориальное планирование - планирование развития территорий, в том числе для установления функциональных зон, определения планируемого размещения объектов федерального значения, объектов регионального значения, объектов местного значения;

улично-дорожная сеть - система взаимосвязанных территориальных коммуникационных объектов (площадей, улиц, проездов, набережных, бульваров), территории которых являются, как правило, территориями общего пользования;

условно разрешенные виды использования недвижимости - виды деятельности, объекты, осуществлять и размещать которые на земельных участках разрешено в силу наименования этих видов деятельности и объектов в настоящих Правилах в составе градостроительных регламентов применительно к соответствующим территориальным зонам при условии получения разрешения в порядке, определенном статьей 39 Градостроительного кодекса Российской Федерации и настоящими Правилами, и обязательного соблюдения требований технических регламентов;

устойчивое развитие территорий - обеспечение при осуществлении градостроительной деятельности безопасности и благоприятных условий жизнедеятельности человека, ограничение негативного воздействия хозяйственной и иной деятельности на окружающую среду и обеспечение охраны и рационального использования природных ресурсов в интересах настоящего и будущего поколений;

элемент планировочной структуры - часть территории поселения, городского округа или межселенной территории муниципального района (квартал, микрорайон, район и иные подобные элементы). Виды элементов планировочной структуры устанавливаются уполномоченным Правительством Российской Федерации федеральным органом исполнительной власти;

показатели использования земельных участков и параметры строительства, реконструкции объектов капитального строительства:

предельные размеры земельных участков и предельные параметры разрешенного строительства, реконструкции объектов капитального строительства - предельные физические характеристики земельных участков и объектов капитального строительства (зданий и сооружений), которые могут быть размещены на территории земельных участков в соответствии с градостроительным регламентом;

коэффициент застройки — отношение площади, занятой под зданиями и сооружениями к площади земельного участка (%);

коэффициент использования территории (в применении к территории земельного участка) - отношение суммарной общей площади всех зданий, строений, сооружений на земельном участке к площади земельного участка. Суммарная общая площадь зданий, строений, сооружений, которые разрешается построить на земельном участке, определяется умножением значения максимального коэффициента использования территории, установленного градостроительным регламентом, на показатель площади земельного участка;

коэффициент озеленения (в применении к территории земельного участка) - доля территории земельного участка, покрытая зелеными насаждениями (газонами, цветниками, кустарником, высокоствольными растениями);

высота здания, строения, сооружения - расстояние по вертикали, измеренное от проектной отметки земли до наивысшей точки плоской крыши или до наивысшей точки конька скатной крыши, до наивысшей точки строения, сооружения.

Статья 2. Основания введения, назначение и состав Правил.

Правила землепользования и застройки Новоникольского сельского поселения Альметьевского муниципального района Республики Татарстан (далее – Правила) – документ градостроительного зонирования, в котором устанавливаются территориальные зоны, градостроительные регламенты, порядок применения настоящих Правил и порядок внесения в них изменений.

Настоящие Правила разработаны в соответствии с Градостроительным кодексом Российской Федерации, Земельным кодексом Российской Федерации, Федеральным законом «Об общих принципах организации местного самоуправления в Российской Федерации», иными законами и нормативными правовыми актами Российской Федерации и Республики Татарстан, законами и нормативными правовыми актами муниципального образования, и генеральным планом Новоникольского сельского поселения Альметьевского муниципального района.

Правила разработаны в целях:

1) создания условий для устойчивого развития территории муниципального образования, сохранения окружающей среды и объектов культурного наследия;

2) создания условий для планировки территории муниципального образования;

3) обеспечения прав и законных интересов физических и юридических лиц, в том числе правообладателей земельных участков и объектов капитального строительства;

4) создания условий для привлечения инвестиций, в том числе путем предоставления возможности выбора наиболее эффективных видов разрешенного использования земельных участков и объектов капитального строительства.

Настоящие Правила применяются наряду с:

- техническими регламентами и иными обязательными требованиями, установленными в соответствии с законодательством в целях обеспечения безопасности жизни и здоровья людей, надежности и безопасности зданий, строений и сооружений, сохранения окружающей природной среды и объектов культурного наследия;

- региональными и местными нормативами градостроительного проектирования;

- иными нормативными правовыми актами по вопросам регулирования землепользования и застройки.

Настоящие Правила землепользования и застройки включают в себя:

1) порядок их применения и внесения изменений в указанные правила;

2) карту градостроительного зонирования;

3) градостроительные регламенты.

Порядок применения правил землепользования и застройки и внесения в них изменений включает в себя положения:

1) о регулировании землепользования и застройки органами местного самоуправления;

2) об изменении видов разрешенного использования земельных участков и объектов капитального строительства физическими и юридическими лицами;

3) о подготовке документации по планировке территории;

4) о проведении общественных обсуждений или публичных слушаний по вопросам землепользования и застройки;

5) о внесении изменений в правила землепользования и застройки;

6) о регулировании иных вопросов землепользования и застройки.

Настоящие Правила обязательны для соблюдения органами государственной власти, органами местного самоуправления, физическими и юридическими лицами, должностными лицами, осуществляющими, регулирующими и контролирующими градостроительную деятельность на территории муниципального образования «Новоникольское сельское поселение» Альметьевского муниципального района.

Настоящие Правила действуют на всей территории муниципального образования «Новоникольское сельское поселение» Альметьевского муниципального района.

Статья 3. Линии градостроительного регулирования.

1. Линии градостроительного регулирования - красные линии; границы земельных участков; линии, обозначающие минимальные отступы построек от границ земельных участков (включая линии регулирования застройки); границы территориальных зон и подзон в их составе; границы зон действия публичных сервитутов вдоль инженерно-технических коммуникаций, границы зон изъятия, в том числе путем выкупа, резервирования земельных участков, зданий, строений, сооружений для государственных и муниципальных нужд; границы санитарно-защитных, водоохраных и иных зон ограничений использования земельных участков, зданий, строений, сооружений.

2. Линии градостроительного регулирования устанавливаются проектами планировки и межевания территорий, а также проектами санитарно-защитных зон, проектами охранных зон памятников истории и культуры и т.д.

3. Линии градостроительного регулирования обязательны для исполнения после утверждения в установленном порядке документации по планировке территории.

Статья 4. Градостроительные регламенты и их применение.

1. Границы действия градостроительных регламентов определяются картой градостроительного зонирования.

2. Градостроительные регламенты устанавливаются с учетом:

- фактического использования земельных участков и объектов капитального строительства в границах территориальной зоны;

- возможности сочетания в пределах одной территориальной зоны различных видов существующего и планируемого использования земельных участков и объектов капитального строительства;

- функциональных зон и характеристик их планируемого развития, определенных генеральным планом Новоникольского сельского поселения;

- видов территориальных зон;

- требований охраны объектов культурного наследия, а также особо охраняемых природных территорий, иных природных объектов.

3. Градостроительный регламент определяет правовой режим земельных участков, равно как и всего, что находится над и под поверхностью земельных участков, и используется в процессе их застройки и последующей эксплуатации объектов капитального строительства.

Действие градостроительного регламента распространяется в равной мере на все земельные участки и объекты капитального строительства, расположенные в пределах границ территориальной зоны, обозначенной на карте градостроительного зонирования.

4. Действие градостроительного регламента не распространяется на земельные участки:

- 1) в границах территорий памятников и ансамблей, включенных в единый государственный реестр объектов культурного наследия (памятников истории и культуры) народов Российской Федерации, а также в границах территорий памятников или ансамблей, которые являются выявленными объектами культурного наследия и решения о режиме содержания, параметрах реставрации, консервации, воссоздания, ремонта и приспособлении которых принимаются в порядке, установленном законодательством Российской Федерации об охране объектов культурного наследия;

- 2) в границах территорий общего пользования;

- 3) предназначенные для размещения линейных объектов и (или) занятые линейными объектами;

- 4) предоставленные для добычи полезных ископаемых.

Применительно к территориям исторических поселений, достопримечательных мест, землям лечебно-оздоровительных местностей и курортов, зонам с особыми условиями использования территорий градостроительные регламенты устанавливаются в соответствии с законодательством Российской Федерации.

Градостроительные регламенты не устанавливаются для земель лесного фонда, земель, покрытых поверхностными водами, земель запаса, земель особо охраняемых природных территорий (за исключением земель лечебно-оздоровительных местностей и курортов), сельскохозяйственных угодий в

составе земель сельскохозяйственного назначения, земельных участков, расположенных в границах особых экономических зон и территорий опережающего социально-экономического развития.

До установления градостроительных регламентов в отношении земельных участков, включенных в границы населенных пунктов из земель лесного фонда (за исключением лесных участков, которые до 1 января 2016 г. предоставлены гражданам или юридическим лицам либо на которых расположены объекты недвижимого имущества, права на которые возникли до 1 января 2016 г., и разрешенное использование либо назначение которых до их включения в границы населенного пункта не было связано с использованием лесов), такие земельные участки используются с учетом ограничений, установленных при использовании городских лесов в соответствии с лесным законодательством.

Использование земельных участков, на которые действие градостроительных регламентов не распространяется или для которых градостроительные регламенты не устанавливаются, определяется уполномоченными федеральными органами исполнительной власти, уполномоченными органами исполнительной власти субъектов Российской Федерации или уполномоченными органами местного самоуправления в соответствии с федеральными законами. Использование земельных участков в границах особых экономических зон определяется органами управления особыми экономическими зонами.

5. Градостроительный регламент включает в себя:

1) виды разрешенного использования земельных участков и объектов капитального строительства;

2) параметры разрешенного использования - предельные (минимальные и (или) максимальные) размеры земельных участков и предельные параметры разрешенного строительства, реконструкции объектов капитального строительства;

3) ограничения использования земельных участков и объектов капитального строительства;

4) расчетные показатели минимально допустимого уровня обеспеченности территории объектами коммунальной, транспортной, социальной инфраструктур и расчетные показатели максимально допустимого уровня территориальной доступности указанных объектов для населения в случае, если в границах территориальной зоны, применительно к которой устанавливается градостроительный регламент, предусматривается осуществление деятельности по комплексному развитию территории.

6. Виды разрешенного использования земельных участков и объектов капитального строительства включают:

1) основные виды разрешенного использования;

2) условно разрешенные виды использования;

3) вспомогательные виды разрешенного использования, допустимые только в качестве дополнительных по отношению к основным видам разрешенного использования и условно разрешенным видам использования и осуществляемые совместно с ними.

Установление основных видов разрешенного использования земельных участков и объектов капитального строительства является обязательным применительно к каждой территориальной зоне, в отношении которой устанавливается градостроительный регламент.

Изменение одного вида разрешенного использования земельных участков и объектов капитального строительства на другой вид такого

использования осуществляется в соответствии с градостроительным регламентом при условии соблюдения требований технических регламентов.

Основные и вспомогательные виды разрешенного использования земельных участков и объектов капитального строительства правообладателями земельных участков и объектов капитального строительства, за исключением органов государственной власти, органов местного самоуправления, государственных и муниципальных учреждений, государственных и муниципальных унитарных предприятий, выбираются самостоятельно без дополнительных разрешений и согласований.

Решения об изменении одного вида разрешенного использования земельных участков и объектов капитального строительства, расположенных на землях, на которые действие градостроительных регламентов не распространяется или для которых градостроительные регламенты не устанавливаются, на другой вид такого использования принимаются в соответствии с федеральными законами

7. Объекты благоустройства, инженерно-технические объекты, сооружения и коммуникации, обеспечивающие реализацию разрешенного использования недвижимости, являются всегда разрешенными, при условии соответствия их техническим регламентам (а вплоть до их вступления в установленном порядке в силу – нормативным техническим документам в части, не противоречащей Федеральному закону «О техническом регулировании» и Градостроительному кодексу Российской Федерации).

8. Инженерно-технические объекты, сооружения, предназначенные для обеспечения функционирования и нормальной эксплуатации объектов капитального строительства в пределах территории одного или нескольких элементов планировочной структуры, расположение которых требует отдельного земельного участка с установлением санитарно-защитных, иных защитных зон, определяются документацией по планировке территории.

9. В соответствии с Классификатором видов разрешенного использования земельных участков, утвержденным приказом Федеральной службы государственной регистрации, кадастра и картографии от 10 ноября 2020 г. № П/0412, содержание видов разрешенного использования, перечисленных в составе регламентов, допускает без отдельного указания размещение и эксплуатацию линейного объекта (кроме железных дорог общего пользования и автомобильных дорог общего пользования федерального и регионального значения), размещение защитных сооружений (насаждений), объектов мелиорации, антенно-мачтовых сооружений, информационных и геодезических знаков, если законодательством не установлено иное. В том числе, при размещении указанных объектов, для всех территориальных зон условно разрешенными видами разрешенного использования являются: Административные здания организаций, обеспечивающих предоставление коммунальных услуг (код 3.1.2), Энергетика (код 6.7), Связь (код 6.8), Водный транспорт (код 7.3), Трубопроводный транспорт (код 7.5), Гидротехнические сооружения (код 11.3) в соответствии с техническими регламентами.

10. Предельные (минимальные и (или) максимальные) размеры земельных участков и предельные параметры разрешенного строительства, реконструкции объектов капитального строительства включают в себя:

1) предельные (минимальные и (или) максимальные) размеры земельных участков, в том числе их площадь;

2) минимальные отступы от границ земельных участков в целях определения мест допустимого размещения зданий, строений, сооружений, за пределами которых запрещено строительство зданий, строений, сооружений;

3) предельное количество этажей или предельную высоту зданий, строений, сооружений;

4) максимальный процент застройки в границах земельного участка, определяемый как отношение суммарной площади земельного участка, которая может быть застроена, ко всей площади земельного участка.

В случае, если в градостроительном регламенте применительно к определенной территориальной зоне не устанавливаются предельные (минимальные и (или) максимальные) размеры земельных участков, в том числе их площадь, и (или) предусмотренные пунктами 2 - 4 предельные параметры разрешенного строительства, реконструкции объектов капитального строительства, непосредственно в градостроительном регламенте применительно к этой территориальной зоне указывается, что такие предельные (минимальные и (или) максимальные) размеры земельных участков, предельные параметры разрешенного строительства, реконструкции объектов капитального строительства не подлежат установлению.

Наряду с указанными в пунктах 2 - 4 предельными параметрами разрешенного строительства, реконструкции объектов капитального строительства в градостроительном регламенте могут быть установлены иные предельные параметры разрешенного строительства, реконструкции объектов капитального строительства.

Применительно к каждой территориальной зоне устанавливаются указанные размеры и параметры, их сочетания.

Требования градостроительных регламентов обязательны для исполнения всеми субъектами градостроительных отношений на территории муниципального образования «Новоникольское сельское поселение» Альметьевского муниципального района.

Статья 5. Открытость и доступность информации о землепользовании и застройке. Участие физических и юридических лиц в принятии решений по вопросам землепользования и застройки.

1. Настоящие Правила, включая все входящие в их состав картографические и иные документы, являются открытыми для всех физических и юридических лиц, а также должностных лиц органов власти и управления, а также органов, осуществляющих контроль за соблюдением органами местного самоуправления законодательства о градостроительной деятельности.

2. Исполнительный комитет обеспечивает возможность ознакомления с настоящими Правилами путем:

- публикации настоящих Правил в местных средствах массовой информации,

- размещения настоящих Правил на сайте муниципального образования «Новоникольское сельское поселение» или Альметьевского муниципального района в информационно-телекоммуникационной сети «Интернет».

3. Граждане имеют право участвовать в принятии решений по вопросам землепользования и застройки в соответствии с действующим законодательством и настоящими Правилами.

4. Порядок участия граждан, их объединений и юридических лиц в осуществлении градостроительной деятельности определяется нормативными правовыми актами Российской Федерации, Республики Татарстан, муниципальными и иными правовыми актами Альметьевского муниципального района, муниципальными и иными актами органов местного самоуправления.

Статья 6. Ответственность за нарушения Правил.

1. За нарушение настоящих Правил физические и юридические лица, а также должностные лица несут ответственность в соответствии с законодательством Российской Федерации, законодательством Республики Татарстан, иными нормативными правовыми актами Российской Федерации.

Глава 2. Участники отношений, возникающих по поводу землепользования и застройки.

Статья 7. Объекты и субъекты градостроительных отношений

1. Объектами градостроительных отношений на территории муниципального образования «Новоникольское сельское поселение» Альметьевского муниципального района являются:

- территория поселения в границах, установленных Законом Республики Татарстан от 31 января 2005 г. № 9-ЗРТ «Об установлении границ территорий и статусе муниципального образования «Альметьевский муниципальный район» и муниципальных образований в его составе» (с изменениями внесенными Законами Республики Татарстан);

- территории муниципального образования «Новоникольское сельское поселение»;

- земельно-имущественные комплексы;

- земельные участки;

- объекты капитального строительства.

2. Субъектами градостроительных отношений являются Российская Федерация, субъекты Российской Федерации, муниципальные образования, физические и юридические лица.

2.1. От имени Российской Федерации, субъектов Российской Федерации, муниципальных образований в градостроительных отношениях выступают соответственно органы государственной власти Российской Федерации, органы государственной власти субъектов Российской Федерации, органы местного самоуправления в пределах своей компетенции.

3. Все субъекты градостроительных отношений обязаны соблюдать требования Градостроительного кодекса Российской Федерации, законов Российской Федерации и законов Республики Татарстан в области градостроительной деятельности, принятых в соответствии с ними подзаконных нормативных правовых актов, технических регламентов, строительных и иных специальных норм и правил, требования настоящих Правил, Устава Альметьевского муниципального района, правовых актов, принятых на референдуме Альметьевского муниципального района, муниципальных и иных правовых актов Совета Альметьевского муниципального района, Главы Альметьевского муниципального района, Устава Новоникольского сельского поселения Альметьевского муниципального района, правовых актов, принятых на референдуме Новоникольского сельского поселения Альметьевского муниципального района, муниципальных и иных правовых актов Совета Новоникольского сельского поселения Альметьевского муниципального района и Главы Новоникольского сельского поселения Альметьевского муниципального района, принятых в соответствии с законодательством о градостроительной деятельности и настоящими Правилами.

Статья 8. Органы и должностные лица местного самоуправления, осуществляющие регулирование землепользования и застройки на территории муниципального образования «Новоникольское сельское поселение».

Регулирование землепользования и застройки на территории муниципального образования «Новоникольское сельское поселение» Альметьевского муниципального района осуществляют следующие органы и должностные лица местного самоуправления:

- 1) Глава Альметьевского муниципального района;
- 2) Совет Альметьевского муниципального района;
- 3) Исполнительный комитет Альметьевского муниципального района.

Полномочия органов местного самоуправления в части подготовки и принятия градостроительной документации и регулированию землепользования и застройки на территории сельского поселения определяются в соответствии с Федеральным законом от 6 октября 2003 г. № 131-ФЗ «Об общих принципах организации местного самоуправления в Российской Федерации» и Законом Республики Татарстан от 28 июля 2004 г. № 45-ЗРТ «О местном самоуправлении в Республике Татарстан», Уставом Новоникольского сельского поселения Альметьевского муниципального района, иными муниципальными правовыми актами.

К полномочиям органов местного самоуправления муниципальных районов в области регулирования отношений по вопросам землепользования и застройки относятся:

- 1) принятие решения о подготовке проекта правил землепользования и застройки и внесения в них изменений;
- 2) принятие решений о подготовке документации по планировке территорий;
- 3) утверждение документации по планировке территорий;
- 4) утверждение правил землепользования и застройки, утверждение внесения изменений в правила землепользования и застройки;
- 5) утверждение местных нормативов градостроительного проектирования;
- 6) принятие решений о предоставлении разрешений на условно разрешенный вид использования объектов капитального строительства или земельного участка;
- 7) принятие решений о предоставлении разрешения на отклонение от предельных параметров разрешенного строительства, реконструкции объектов капитального строительства;
- 8) принятие решений о развитии застроенных территорий;
- 9) принятие решений о резервировании земельных участков для муниципальных нужд в порядке, установленном законодательством;
- 10) выдача разрешений на строительство, разрешений на ввод объектов в эксплуатацию при осуществлении строительства, реконструкции объектов капитального строительства, расположенных на территориях поселений
- 11) направление уведомлений, предусмотренных пунктом 2 части 7, пунктом 3 части 8 статьи 51.1 и пунктом 5 части 19 статьи 55 Градостроительного кодекса Российской Федерации, при осуществлении строительства, реконструкции объектов индивидуального жилищного строительства, садовых домов на земельных участках, расположенных на территориях поселений;
- 12) принятие решения о сносе самовольной постройки либо решения о сносе самовольной постройки или ее приведении в соответствие с предельными параметрами разрешенного строительства, реконструкции

объектов капитального строительства, установленными правилами землепользования и застройки, документацией по планировке территории, или обязательными требованиями к параметрам объектов капитального строительства, установленными Градостроительным кодексом Российской Федерации, другими федеральными законами (далее - приведение в соответствие с установленными требованиями), в случаях, предусмотренных гражданским законодательством, осуществление сноса самовольной постройки или ее приведения в соответствие с установленными требованиями в случаях, предусмотренных Градостроительным кодексом РФ.

13) принятия решения об изъятии земельного участка, не используемого по целевому назначению или используемого с нарушением законодательства Российской Федерации.

14) иные вопросы землепользования и застройки, относящиеся к ведению исполнительных органов местного самоуправления в соответствии с действующим законодательством.

Статья 9. Комиссия по землепользованию и застройке.

1. Комиссия по внесению изменений в правила землепользования и застройки города Альметьевска Альметьевского муниципального района Республики Татарстан и сельских поселений Альметьевского муниципального района Республики Татарстан (далее – Комиссия) формируется в целях обеспечения разработки, согласования и обсуждения внесения изменений в настоящие Правила, рассмотрения и подготовки предложений по решению вопросов градостроительного зонирования территорий поселения, а также для подготовки предложений по решению вопросов землепользования и застройки и является постоянно действующим консультативным органом при руководителе исполнительного комитета Альметьевского муниципального района (далее – руководитель исполнительного комитета).

2. Комиссия осуществляет свою деятельность в соответствии с настоящими Правилами, Положением о Комиссии, утверждаемым руководителем исполнительного комитета Альметьевского муниципального района.

3. Комиссия:

- организует проведение публичных слушаний;
- рассматривает заявления о предоставлении разрешения на условно разрешенный вид использования земельного участка или объекта капитального строительства;
- рассматривает заявления о предоставлении разрешения на отклонение от предельных параметров разрешенного строительства, реконструкции объектов капитального строительства;
- готовит рекомендации руководителю исполнительного комитета о внесении изменений в Правила или об отклонении предложений о внесении изменений, в порядке, установленном статьей 23 настоящих Правил;
- организует подготовку проектов муниципальных правовых актов, иных документов, связанных с реализацией и применением настоящих Правил;
- запрашивает необходимую информацию;
- осуществляет иные полномочия.

Статья 10. Общественные обсуждения, публичные слушания.

1. В целях соблюдения права человека на благоприятные условия жизнедеятельности, прав и законных интересов правообладателей земельных участков и объектов капитального строительства по проектам генеральных

планов, проектам правил землепользования и застройки, проектам планировки территории, проектам межевания территории, проектам правил благоустройства территорий, проектам, предусматривающим внесение изменений в один из указанных утвержденных документов, проектам решений о предоставлении разрешения на условно разрешенный вид использования земельного участка или объекта капитального строительства, проектам решений о предоставлении разрешения на отклонение от предельных параметров разрешенного строительства, реконструкции объектов капитального строительства (далее также в настоящей статье - проекты) в соответствии с уставом муниципального образования и (или) нормативным правовым актом представительного органа муниципального образования и с учетом положений Градостроительного кодекса Российской Федерации проводятся общественные обсуждения или публичные слушания, за исключением случаев, предусмотренных Градостроительным кодексом Российской Федерации и другими федеральными законами.

2. Участниками общественных обсуждений или публичных слушаний по проектам генеральных планов, проектам правил землепользования и застройки, проектам планировки территории, проектам межевания территории, проектам правил благоустройства территорий, проектам, предусматривающим внесение изменений в один из указанных утвержденных документов, являются граждане, постоянно проживающие на территории, в отношении которой подготовлены данные проекты, правообладатели находящихся в границах этой территории земельных участков и (или) расположенных на них объектов капитального строительства, а также правообладатели помещений, являющихся частью указанных объектов капитального строительства.

3. Участниками общественных обсуждений или публичных слушаний по проектам решений о предоставлении разрешения на условно разрешенный вид использования земельного участка или объекта капитального строительства, проектам решений о предоставлении разрешения на отклонение от предельных параметров разрешенного строительства, реконструкции объектов капитального строительства являются граждане, постоянно проживающие в пределах территориальной зоны, в границах которой расположен земельный участок или объект капитального строительства, в отношении которых подготовлены данные проекты, правообладатели находящихся в границах этой территориальной зоны земельных участков и (или) расположенных на них объектов капитального строительства, граждане, постоянно проживающие в границах земельных участков, прилегающих к земельному участку, в отношении которого подготовлены данные проекты, правообладатели таких земельных участков или расположенных на них объектов капитального строительства, правообладатели помещений, являющихся частью объекта капитального строительства, в отношении которого подготовлены данные проекты, а в случае, предусмотренном частью 3 статьи 39 Градостроительного кодекса Российской Федерации, также правообладатели земельных участков и объектов капитального строительства, подверженных риску негативного воздействия на окружающую среду в результате реализации данных проектов.

Порядок проведения общественных обсуждений и проведения публичных слушаний, подготовка протокола и заключения о результатах общественных обсуждений или публичных слушаний определяется в соответствии с Градостроительным кодексом Российской Федерации.

Глава 3. Разрешение на условно разрешенный вид использования земельного участка или объекта капитального строительства. Разрешение на отклонение от предельных параметров строительства, реконструкции объектов капитального строительства.

Статья 11. Предоставление разрешения на условно разрешенный вид использования земельного участка или объекта капитального строительства.

1. Физическое или юридическое лицо, заинтересованное в предоставлении разрешения на условно разрешенный вид использования земельного участка или объекта капитального строительства (далее - разрешение на условно разрешенный вид использования), направляет заявление о предоставлении разрешения на условно разрешенный вид использования в Комиссию. Заявление о предоставлении разрешения на условно разрешенный вид использования может быть направлено в форме электронного документа, подписанного электронной подписью в соответствии с требованиями Федерального закона от 6 апреля 2011 г. № 63-ФЗ «Об электронной подписи» (далее-электронный документ, подписанный электронной подписью).

2. Проект решения о предоставлении разрешения на условно разрешенный вид использования подлежит рассмотрению на общественных обсуждениях или публичных слушаниях, проводимых в порядке, установленном Градостроительным кодексом Российской Федерации. В случае, если условно разрешенный вид использования земельного участка или объекта капитального строительства может оказать негативное воздействие на окружающую среду, общественные обсуждения или публичные слушания проводятся с участием правообладателей земельных участков и объектов капитального строительства, подверженных риску такого негативного воздействия.

3. Организатор общественных обсуждений или публичных слушаний направляет сообщения о проведении общественных обсуждений или публичных слушаний по проекту решения о предоставлении разрешения на условно разрешенный вид использования правообладателям земельных участков, имеющих общие границы с земельным участком, применительно к которому запрашивается данное разрешение, правообладателям объектов капитального строительства, расположенных на земельных участках, имеющих общие границы с земельным участком, применительно к которому запрашивается данное разрешение, и правообладателям помещений, являющихся частью объекта капитального строительства, применительно к которому запрашивается данное разрешение. Указанные сообщения направляются не позднее чем через семь рабочих дней со дня поступления заявления заинтересованного лица о предоставлении разрешения на условно разрешенный вид использования.

4. Срок проведения общественных обсуждений или публичных слушаний со дня оповещения жителей муниципального образования об их проведении до дня опубликования заключения о результатах общественных обсуждений или публичных слушаний определяется уставом муниципального образования и (или) нормативным правовым актом представительного органа муниципального образования и не может быть более одного месяца.

5. На основании заключения о результатах общественных обсуждений или публичных слушаний по проекту решения о предоставлении разрешения на условно разрешенный вид использования комиссия осуществляет подготовку рекомендаций о предоставлении разрешения на условно разрешенный вид

использования или об отказе в предоставлении такого разрешения с указанием причин принятого решения и направляет их главе района.

6. На основании указанных в части 5 настоящей статьи рекомендаций глава района в течение трех дней со дня поступления таких рекомендаций принимает решение о предоставлении разрешения на условно разрешенный вид использования или об отказе в предоставлении такого разрешения. Указанное решение подлежит опубликованию в порядке, установленном для опубликования муниципальных правовых актов, иной информации, и размещается на сайте муниципального образования (при наличии сайта муниципального образования) в информационно-телекоммуникационной сети «Интернет».

7. Расходы, связанные с организацией и проведением общественных обсуждений или публичных слушаний по проекту решения о предоставлении разрешения на условно разрешенный вид использования, несет физическое или юридическое лицо, заинтересованное в предоставлении такого разрешения.

8. В случае, если условно разрешенный вид использования земельного участка или объекта капитального строительства включен в градостроительный регламент в установленном для внесения изменений в правила землепользования и застройки порядке после проведения общественных обсуждений или публичных слушаний по инициативе физического или юридического лица, заинтересованного в предоставлении разрешения на условно разрешенный вид использования, решение о предоставлении разрешения на условно разрешенный вид использования такому лицу принимается без проведения общественных обсуждений или публичных слушаний.

9. Со дня поступления в орган местного самоуправления уведомления о выявлении самовольной постройки от исполнительного органа государственной власти, должностного лица, государственного учреждения или органа местного самоуправления, указанных в части 2 статьи 55.32 Градостроительного кодекса Российской Федерации, не допускается предоставление разрешения на условно разрешенный вид использования в отношении земельного участка, на котором расположена такая постройка, или в отношении такой постройки до ее сноса или приведения в соответствие с установленными требованиями, за исключением случаев, если по результатам рассмотрения данного уведомления органом местного самоуправления в исполнительный орган государственной власти, должностному лицу, в государственное учреждение или орган местного самоуправления, которые указаны в части 2 статьи 55.32 Градостроительного кодекса Российской Федерации и от которых поступило данное уведомление, направлено уведомление о том, что наличие признаков самовольной постройки не усматривается либо вступило в законную силу решение суда об отказе в удовлетворении исковых требований о сносе самовольной постройки или ее приведении в соответствие с установленными требованиями.

10. Физическое или юридическое лицо вправе оспорить в судебном порядке решение о предоставлении разрешения на условно разрешенный вид использования или об отказе в предоставлении такого разрешения.

Статья 12. Порядок получения разрешения на отклонение от предельных параметров разрешенного строительства, реконструкции объектов капитального строительства.

1. Правообладатели земельных участков, размеры которых меньше установленных градостроительным регламентом минимальных размеров земельных участков либо конфигурация, инженерно-геологические или иные характеристики, которых неблагоприятны для застройки, вправе обратиться за разрешениями на отклонение от предельных параметров разрешенного строительства, реконструкции объектов капитального строительства.

1.1. Правообладатели земельных участков вправе обратиться за разрешениями на отклонение от предельных параметров разрешенного строительства, реконструкции объектов капитального строительства, если такое отклонение необходимо в целях однократного изменения одного или нескольких предельных параметров разрешенного строительства, реконструкции объектов капитального строительства, установленных градостроительным регламентом для конкретной территориальной зоны, не более чем на десять процентов.

2. Отклонение от предельных параметров разрешенного строительства, реконструкции объектов капитального строительства разрешается для отдельного земельного участка при соблюдении требований технических регламентов.

3. Заинтересованное в получении разрешения на отклонение от предельных параметров разрешенного строительства, реконструкции объектов капитального строительства лицо направляет в комиссию заявление о предоставлении такого разрешения. Заявление о предоставлении разрешения на отклонение от предельных параметров разрешенного строительства, реконструкции объектов капитального строительства может быть направлено в форме электронного документа, подписанного электронной подписью.

4. Проект решения о предоставлении разрешения на отклонение от предельных параметров разрешенного строительства, реконструкции объектов капитального строительства подлежит рассмотрению на общественных обсуждениях или публичных слушаниях, проводимых в порядке, установленном Градостроительным кодексом Российской Федерации, за исключением случая, указанного в части 1.1 настоящей статьи. Расходы, связанные с организацией и проведением общественных обсуждений или публичных слушаний по проекту решения о предоставлении разрешения на отклонение от предельных параметров разрешенного строительства, реконструкции объектов капитального строительства, несет физическое или юридическое лицо, заинтересованное в предоставлении такого разрешения.

5. На основании заключения о результатах общественных обсуждений или публичных слушаний по проекту решения о предоставлении разрешения на отклонение от предельных параметров разрешенного строительства, реконструкции объектов капитального строительства комиссия в течение пятнадцати рабочих дней со дня окончания таких обсуждений или слушаний осуществляет подготовку рекомендаций о предоставлении такого разрешения или об отказе в предоставлении такого разрешения с указанием причин принятого решения и направляет указанные рекомендации главе местной администрации.

6. Глава района в течение семи дней со дня поступления указанных в части 5 настоящей статьи рекомендаций принимает решение о предоставлении разрешения на отклонение от предельных параметров разрешенного строительства, реконструкции объектов капитального строительства или об

отказе в предоставлении такого разрешения с указанием причин принятого решения.

6.1. Со дня поступления в орган местного самоуправления уведомления о выявлении самовольной постройки от исполнительного органа государственной власти, должностного лица, государственного учреждения или органа местного самоуправления, указанных в части 2 статьи 55.32 Градостроительного кодекса Российской Федерации, не допускается предоставление разрешения на отклонение от предельных параметров разрешенного строительства, реконструкции объектов капитального строительства в отношении земельного участка, на котором расположена такая постройка, до ее сноса или приведения в соответствие с установленными требованиями, за исключением случаев, если по результатам рассмотрения данного уведомления органом местного самоуправления в исполнительный орган государственной власти, должностному лицу, в государственное учреждение или орган местного самоуправления, которые указаны в части 2 статьи 55.32 Градостроительного кодекса Российской Федерации и от которых поступило данное уведомление, направлено уведомление о том, что наличие признаков самовольной постройки не усматривается либо вступило в законную силу решение суда об отказе в удовлетворении исковых требований о сносе самовольной постройки или ее приведении в соответствие с установленными требованиями.

7. Физическое или юридическое лицо вправе оспорить в судебном порядке решение о предоставлении разрешения на отклонение от предельных параметров разрешенного строительства, реконструкции объектов капитального строительства или об отказе в предоставлении такого разрешения.

Глава 4. Документация по планировке территории.

Статья 13. Документация по планировке территории.

1. Подготовка документации по планировке территории осуществляется в целях обеспечения устойчивого развития территорий, в том числе выделения элементов планировочной структуры, установления границ земельных участков, установления границ зон планируемого размещения объектов капитального строительства.

2. Подготовка документации по планировке территории осуществляется на основании документов территориального планирования, правил землепользования и застройки (за исключением подготовки документации по планировке территории, предусматривающей размещение линейных объектов), лесохозяйственного регламента, положения об особо охраняемой природной территории в соответствии с программами комплексного развития систем коммунальной инфраструктуры, программами комплексного развития транспортной инфраструктуры, программами комплексного развития социальной инфраструктуры, нормативами градостроительного проектирования, комплексными схемами организации дорожного движения, требованиями по обеспечению эффективности организации дорожного движения, указанными в части 1 статьи 11 Федерального закона «Об организации дорожного движения в Российской Федерации и о внесении изменений в отдельные законодательные акты Российской Федерации», требованиями технических регламентов, сводов правил с учетом материалов и результатов инженерных изысканий, границ территорий объектов культурного наследия, включенных в единый государственный реестр объектов культурного

наследия (памятников истории и культуры) народов Российской Федерации, границ территорий выявленных объектов культурного наследия, границ зон с особыми условиями использования территорий, если иное не предусмотрено частью 10.2 статьи 45 Градостроительного кодекса Российской Федерации..

3. Подготовка документации по планировке территории осуществляется в отношении застроенных или подлежащих застройке территорий.

4. Видами документации по планировке территории являются:

1) проект планировки территории;

2) проект межевания территории.

5. Применительно к территории, в границах которой не предусматривается осуществление деятельности по комплексному и устойчивому развитию территории, а также не планируется размещение линейных объектов, допускается подготовка проекта межевания территории без подготовки проекта планировки территории в целях, предусмотренных частью 2 статьи 43 Градостроительного кодекса Российской Федерации.

6. Проект планировки территории является основой для подготовки проекта межевания территории, за исключением случаев, предусмотренных частью 5 ст. 41 Градостроительного кодекса Российской Федерации.

7. Проект планировки территории является основой для подготовки проекта межевания территории, за исключением случаев, предусмотренных частью 5 настоящей статьи. Подготовка проекта межевания территории осуществляется в составе проекта планировки территории или в виде отдельного документа.

Статья 14. Порядок подготовки документации по планировке территории

1. Решения о подготовке документации по планировке территории принимаются уполномоченными федеральными органами исполнительной власти, органами исполнительной власти субъекта Российской Федерации, органами местного самоуправления, за исключением случаев, указанных в части 1.1 и 12.12 статьи 45 Градостроительного кодекса Российской Федерации.

Решение о подготовке документации по планировке территории применительно к территории поселения, за исключением случаев, указанных в частях 2 - 4.2 и 5.2 статьи 45 Градостроительного кодекса Российской Федерации, принимается органом местного самоуправления по инициативе указанных органов либо на основании предложений физических или юридических лиц о подготовке документации по планировке территории. В случае подготовки документации по планировке территории заинтересованными лицами, указанными в части 1.1 статьи 45 Градостроительного кодекса Российской Федерации, принятие органом местного самоуправления решения о подготовке документации по планировке территории не требуется.

2. Указанное решение подлежит опубликованию в порядке, установленном для официального опубликования муниципальных правовых актов, иной официальной информации, в течение трех дней со дня принятия такого решения и размещается на официальном сайте поселения (при наличии официального сайта поселения) в информационно-телекоммуникационной сети «Интернет».

3. Со дня опубликования решения о подготовке документации по планировке территории физические или юридические лица вправе представить в орган местного самоуправления свои предложения о порядке, сроках подготовки и содержании документации по планировке территории.

4. Состав и содержание документации по планировке территории должны соответствовать требованиям Градостроительного кодекса Российской Федерации, уточняются в задании на подготовку документации по планировке территории с учетом специфики территории и планируемого размещения на ней объектов капитального строительства.

5. Подготовка документации по планировке территории осуществляется органами местного самоуправления самостоятельно, подведомственными указанным органам муниципальными (бюджетными или автономными) учреждениями, либо привлекаемыми ими на основании государственного или муниципального контракта, заключенного в соответствии с законодательством Российской Федерации о контрактной системе в сфере закупок товаров, работ, услуг для обеспечения государственных и муниципальных нужд, иными лицами, за исключением случаев, предусмотренных частью 1.1 статьи 45 Градостроительного кодекса Российской Федерации.

Подготовка документации по планировке территории, в том числе предусматривающей размещение объектов федерального значения, объектов регионального значения, объектов местного значения, может осуществляться физическими или юридическими лицами за счет их средств.

5. Проекты планировки территории и проекты межевания территории до их утверждения подлежат обязательному рассмотрению на общественных обсуждениях или публичных слушаниях. В случае внесения изменений в указанные проект планировки территории и (или) проект межевания территории путем утверждения их отдельных частей общественные обсуждения или публичные слушания проводятся применительно к таким утверждаемым частям

Общественные обсуждения или публичные слушания по проекту планировки территории и проекту межевания территории не проводятся в случаях, предусмотренных частью 12 статьи 43 и частью 22 статьи 45 Градостроительного кодекса Российской Федерации, а также в случае, если проект планировки территории и проект межевания территории подготовлены в отношении:

1) в случае приведения правил землепользования и застройки в соответствие с ограничениями использования объектов недвижимости, установленными на приаэродромной территории;

2) территории в границах земельного участка, предоставленного садоводческому или огородническому некоммерческому товариществу для ведения садоводства или огородничества;

3) территории для размещения линейных объектов в границах земель лесного фонда.

6. Общественные обсуждения или публичные слушания по проекту планировки территории и проекту межевания территории проводятся в порядке, установленном статьей 5.1 с учетом положений статьи 46 Градостроительного кодекса Российской Федерации.

7. Срок проведения общественных обсуждений или публичных слушаний со дня оповещения жителей муниципального образования об их проведении до дня опубликования заключения о результатах общественных обсуждений или публичных слушаний определяется уставом муниципального образования и (или) нормативным правовым актом представительного органа муниципального образования и не может быть менее одного месяца и более трех месяцев.

8. Глава района с учетом протокола общественных обсуждений или публичных слушаний по проекту планировки территории, проекту межевания территории и заключения о результатах общественных обсуждений или публичных слушаний принимает решение об утверждении документации по

планировке территории или отклоняет такую документацию и направляет ее на доработку не позднее чем через двадцать рабочих дней со дня опубликования заключения о результатах общественных обсуждений или публичных слушаний, а в случае, если в соответствии со статьей 46 Градостроительного кодекса Российской Федерации общественные обсуждения или публичные слушания не проводятся, в срок, указанный в части 4 статьи 46 Градостроительного кодекса Российской Федерации.

9. Утвержденная документация по планировке территории (проекты планировки территории и проекты межевания территории) подлежит опубликованию в порядке, установленном для официального опубликования муниципальных правовых актов, иной официальной информации, в течение семи дней со дня утверждения указанной документации и размещается на официальном сайте муниципального образования (при наличии официального сайта муниципального образования) в информационно-телекоммуникационной сети «Интернет».

10. Проект планировки территории, предусматривающий размещение объектов федерального значения, объектов регионального значения или объектов местного значения, для размещения которых допускается изъятие земельных участков для государственных или муниципальных нужд, до его утверждения подлежит согласованию с органом государственной власти или органом местного самоуправления, уполномоченными на принятие решений об изъятии земельных участков для государственных или муниципальных нужд, за исключением случая, предусмотренного частью 22 ст. 45 Градостроительного кодекса Российской Федерации. Предметом согласования проекта планировки территории с указанными органом государственной власти или органом местного самоуправления являются предусмотренные данным проектом планировки территории границы зон планируемого размещения объектов федерального значения, объектов регионального значения или объектов местного значения.

11. Документация по планировке территории, которая подготовлена в целях размещения объекта федерального значения, объекта регионального значения, объекта местного значения муниципального района или в целях размещения иного объекта в границах поселения, городского округа и утверждение которой осуществляется уполномоченным федеральным органом исполнительной власти, уполномоченным органом исполнительной власти субъекта Российской Федерации, уполномоченным органом местного самоуправления муниципального района, до ее утверждения подлежит согласованию с главой такого поселения, за исключением случая, предусмотренного частью 22 статьи 45 Градостроительного кодекса РФ. Предметом согласования является соответствие планируемого размещения указанных объектов правилам землепользования и застройки в части соблюдения градостроительных регламентов (за исключением линейных объектов), установленных для территориальных зон, в границах которых планируется размещение указанных объектов, а также обеспечение сохранения фактических показателей обеспеченности территории объектами коммунальной, транспортной, социальной инфраструктур и фактических показателей территориальной доступности указанных объектов для населения.

В течение пятнадцати рабочих дней со дня получения указанной документации по планировке территории глава поселения направляет в орган, уполномоченный на утверждение такой документации, согласование такой документации или отказ в ее согласовании.

12. В случае, если в связи с планируемыми строительством, реконструкцией линейного объекта федерального значения, линейного объекта регионального значения, линейного объекта местного значения в соответствии с утвержденным проектом планировки территории необходима реконструкция существующих линейного объекта или линейных объектов, такая реконструкция существующих линейного объекта или линейных объектов может осуществляться на основании указанного проекта планировки территории (за исключением случаев, если для такой реконструкции существующих линейного объекта или линейных объектов не требуется разработка проекта планировки территории). При этом указанный проект планировки территории подлежит согласованию с органом государственной власти или органом местного самоуправления, уполномоченными на утверждение проекта планировки территории существующих линейного объекта или линейных объектов, подлежащих реконструкции в связи с предусмотренными настоящей частью планируемыми строительством, реконструкцией линейного объекта федерального значения, линейного объекта регионального значения, линейного объекта местного значения, за исключением случая, предусмотренного [частью 22](#) статьи 45 Градостроительного кодекса Российской Федерации. Предметом такого согласования являются предусмотренные данным проектом планировки территории границы зон планируемого размещения существующих линейного объекта или линейных объектов, подлежащих реконструкции в связи с планируемыми строительством, реконструкцией линейного объекта федерального значения, линейного объекта регионального значения, линейного объекта местного значения. Срок такого согласования проекта планировки территории не может превышать пятнадцати рабочих со дня его поступления в указанные орган государственной власти или орган местного самоуправления. В случае, если по истечении этих пятнадцати рабочих дней указанными органами не представлены в орган государственной власти или орган местного самоуправления, уполномоченные на утверждение проекта планировки территории в целях планируемых строительства, реконструкции линейного объекта федерального значения, линейного объекта регионального значения, линейного объекта местного значения, возражения относительно данного проекта планировки территории, данный проект планировки территории считается согласованным.

13. В случае внесения изменений в проект планировки территории, предусматривающий строительство, реконструкцию линейного объекта, в части изменения, связанного с увеличением или уменьшением не более чем на десять процентов площади зоны планируемого размещения линейного объекта и (или) иного объекта капитального строительства, входящего в состав линейного объекта, в связи с необходимостью уточнения границ зон планируемого размещения указанных объектов, не требуется направление изменений на согласование в соответствии с частями 12.7 и 12.12 статьи 45 Градостроительного кодекса Российской Федерации при условии, что внесение изменений не повлияет на предусмотренные проектом планировки территории планировочные решения, а также на согласование в соответствии с частью 12.4 статьи 45 Градостроительного кодекса Российской Федерации при условии, что внесение изменений не повлияет на предусмотренные проектом планировки территории планировочные решения и не приведет к необходимости изъятия земельных участков и (или) расположенных на них объектов недвижимого имущества для государственных или муниципальных нужд.

14. Проект планировки территории, предусматривающий размещение объектов федерального значения, объектов регионального значения или

объектов местного значения, для размещения которых допускается изъятие земельных участков для государственных или муниципальных нужд, на земельных участках, принадлежащих либо предоставленных физическим или юридическим лицам, органам государственной власти или органам местного самоуправления, не действует в части определения границ зон планируемого размещения таких объектов в случае, если в течение шести лет со дня утверждения данного проекта планировки территории не принято решение об изъятии таких земельных участков для государственных или муниципальных нужд.

Глава 5. Резервирование и изъятие земельных участков.

Статья 15. Резервирование земель для муниципальных нужд.

1. Права собственников земельных участков, землепользователей, землевладельцев, арендаторов земельных участков на использование земельных участков могут быть ограничены в связи с резервированием земель для муниципальных нужд.

2. Резервирование земель для муниципальных нужд осуществляется в случаях, предусмотренных земельным законодательством, а земель, находящихся в муниципальной собственности и не предоставленных гражданам и юридическим лицам, также в случаях, связанных с размещением объектов инженерной, транспортной и социальной инфраструктур, объектов обороны и безопасности, созданием особо охраняемых природных территорий, строительством водохранилищ и иных искусственных водных объектов, объектов инфраструктуры, особой экономической зоны, предусмотренных планом обустройства и соответствующего материально-технического оснащения особой экономической зоны и прилегающей к ней территории. Резервирование земель может осуществляться также в отношении земельных участков, необходимых для целей недропользования.

3. Земли для муниципальных нужд могут резервироваться на срок не более чем три года. Допускается резервирование земель, находящихся в муниципальной собственности и не предоставленных гражданам и юридическим лицам, для строительства и реконструкции объектов морского транспорта, внутреннего водного транспорта, железнодорожного транспорта, воздушного транспорта (в том числе объектов единой системы организации воздушного движения), транспортно-пересадочных узлов и метрополитена, строительства и реконструкции автомобильных дорог федерального значения, регионального значения, межмуниципального значения, местного значения и других линейных объектов государственного или муниципального значения на срок до двадцати лет.

4. Порядок резервирования земель для государственных или муниципальных нужд определяется Правительством Российской Федерации.

Статья 16. Изъятие земельных участков для муниципальных нужд.

1. Изъятие земельных участков для муниципальных нужд в целях строительства, реконструкции объектов местного значения допускается, если указанные объекты предусмотрены утвержденными документами территориального планирования и утвержденными проектами планировки территории.

2. Размер возмещения за земельные участки, изымаемые для муниципальных нужд, рыночная стоимость земельных участков, находящихся в государственной или муниципальной собственности и передаваемых в частную

собственность взамен изымаемых земельных участков, рыночная стоимость прав, на которых предоставляются земельные участки, находящиеся в государственной или муниципальной собственности, взамен изымаемых земельных участков, определяются в соответствии с Федеральным законом от 29 июля 1998 г. № 135-ФЗ «Об оценочной деятельности в Российской Федерации» с учетом особенностей, установленных земельным законодательством.

3. К соглашению об изъятии недвижимости, предусматривающему изъятие земельных участков и (или) расположенных на них объектов недвижимого имущества путем предоставления возмещения за них собственнику или обмена на иное недвижимое имущество, применяются правила гражданского законодательства о купле-продаже или мене.

Статья 17. Установление публичных сервитутов.

1. Публичный сервитут устанавливается решением уполномоченного органа исполнительной власти или органа местного самоуправления, предусмотренных статьей 39.38 Земельного кодекса Российской Федерации, на основании ходатайства об установлении публичного сервитута (ст. 39.39 Земельного кодекса Российской Федерации).

2. Соглашение об установлении сервитута в отношении земельного участка, находящегося в государственной или муниципальной собственности, заключается в случаях, установленных гражданским законодательством, Земельным кодексом Российской Федерации, другими федеральными законами, и, в частности, в следующих случаях:

1) размещение линейных объектов, сооружений связи, специальных информационных знаков и защитных сооружений, не препятствующих разрешенному использованию земельного участка;

2) проведение изыскательских работ;

3) ведение работ, связанных с пользованием недрами.

3. Границы публичного сервитута в целях, предусмотренных подпунктами 1, 3 и 4 статьи 39.37 Земельного кодекса Российской Федерации, определяются в соответствии с установленными документацией по планировке территории границами зон планируемого размещения объектов, а в случае, если для размещения инженерных сооружений, автомобильных дорог, железнодорожных путей разработка документации по планировке территории не требуется, в пределах, не превышающих размеров соответствующих охранных зон.

Границы зон действия публичных сервитутов также указываются в документах государственного кадастрового учета земельных участков и иных объектов недвижимости.

4. Публичный сервитут устанавливается на срок, указанный в ходатайстве об установлении публичного сервитута, с учетом положений пункта 7 статьи 23 Земельного кодекса Российской Федерации и следующих ограничений:

1) от десяти до сорока девяти лет в случае установления публичного сервитута в целях, предусмотренных подпунктами 1, 3 и 4 статьи 39.37 Земельного кодекса Российской Федерации;

2) на срок строительства, реконструкции, ремонта объектов транспортной инфраструктуры федерального, регионального или местного значения в случае установления публичного сервитута в целях, предусмотренных подпунктом 2 статьи 39.37 Земельного кодекса Российской Федерации;

3) на срок не более одного года в случае установления публичного сервитута в целях, предусмотренных подпунктом 5 статьи 39.37 Земельного кодекса Российской Федерации.

Статья 18. Использование территорий общего пользования и земельных участков, применительно к которым не устанавливаются градостроительные регламенты.

1. Использование территорий общего пользования и земельных участков, применительно к которым не устанавливаются градостроительные регламенты, определяется их назначением в соответствии с законодательством.

2. На карте градостроительного зонирования территории муниципального образования «Новоникольское сельское поселение» Альметьевского муниципального района, помимо территориальных зон могут отображаться:

1) территории, земельные участки, применительно к которым градостроительные регламенты устанавливаются в соответствии с законодательством Российской Федерации;

2) земли (территории), применительно к которым не устанавливаются градостроительные регламенты – земли особо охраняемых природных территорий, иные земли.

3. Отображение на карте градостроительного зонирования территорий, земельных участков, указанных в части 2 настоящей статьи, предусматривает необходимость разработку документации по планировке территории, которые:

- посредством фиксации, установления, изменения красных линий обеспечат правовой статус указанных территорий, земельных участков, в том числе территорий общего пользования;

- определяют различное назначение частей указанных территорий, земельных участков.

Глава 6. Архитектурно-строительное проектирование.

Статья 19. Подготовка проектной документации.

1. Проектная документация представляет собой документацию, содержащую материалы в текстовой и графической формах и (или) в форме информационной модели и определяющую архитектурные, функционально-технологические, конструктивные и инженерно-технические решения для обеспечения строительства, реконструкции объектов капитального строительства, их частей, капитального ремонта.

В соответствии с частью 3 статьи 48 Градостроительного кодекса Российской Федерации осуществление подготовки проектной документации не требуется при строительстве, реконструкции объекта индивидуального жилищного строительства, садового дома. Застройщик по собственной инициативе вправе обеспечить подготовку проектной документации применительно к объекту индивидуального жилищного строительства, садовому дому.

2. Работы по договорам о подготовке проектной документации, внесению изменений в проектную документацию в соответствии с частями 3.8 и 3.9 статьи 49 Градостроительного кодекса Российской Федерации, заключенным с застройщиком, техническим заказчиком, лицом, ответственным за эксплуатацию здания, сооружения, региональным оператором, должны выполняться только индивидуальными предпринимателями или юридическими лицами, которые являются членами саморегулируемых организаций в области

архитектурно-строительного проектирования, если иное не предусмотрено статьей 48 Градостроительного кодекса Российской Федерации. Выполнение работ по подготовке проектной документации по таким договорам обеспечивается специалистами по организации архитектурно-строительного проектирования (главными инженерами проектов, главными архитекторами проектов). Работы по договорам о подготовке проектной документации, внесению изменений в проектную документацию в соответствии с частями 3.8 и 3.9 статьи 49 Градостроительного кодекса Российской Федерации, заключенным с иными лицами, могут выполняться индивидуальными предпринимателями или юридическими лицами, не являющимися членами таких саморегулируемых организаций.

3. В случае, если подготовка проектной документации осуществляется индивидуальным предпринимателем или юридическим лицом на основании договора подряда на подготовку проектной документации, заключенного с застройщиком, техническим заказчиком, лицом, ответственным за эксплуатацию здания, сооружения, региональным оператором, застройщик, технический заказчик, лицо, ответственное за эксплуатацию здания, сооружения, региональный оператор обязаны предоставить таким индивидуальному предпринимателю или юридическому лицу:

1) градостроительный план земельного участка или в случае подготовки проектной документации линейного объекта проект планировки территории и проект межевания территории (за исключением случаев, при которых для строительства, реконструкции линейного объекта не требуется подготовка документации по планировке территории, а также случая, предусмотренного частью 11.1 статьи 48 Градостроительного кодекса Российской Федерации);

2) результаты инженерных изысканий (в случае, если они отсутствуют, договором подряда на подготовку проектной документации должно быть предусмотрено задание на выполнение инженерных изысканий);

3) технические условия (в случае, если функционирование проектируемого объекта капитального строительства невозможно обеспечить без подключения (технологического присоединения) такого объекта к сетям инженерно-технического обеспечения).

4. Градостроительный план земельного участка выдается в целях обеспечения субъектов градостроительной деятельности информацией, необходимой для архитектурно-строительного проектирования, строительства, реконструкции объектов капитального строительства в границах земельного участка.

Источниками информации для подготовки градостроительного плана земельного участка являются документы территориального планирования и градостроительного зонирования, нормативы градостроительного проектирования, документация по планировке территории, сведения, содержащиеся в Едином государственном реестре недвижимости, федеральной государственной информационной системе территориального планирования, государственной информационной системе обеспечения градостроительной деятельности, а также технические условия подключения (технологического присоединения) объектов капитального строительства к сетям инженерно-технического обеспечения.

В целях получения градостроительного плана земельного участка правообладатель земельного участка, иное лицо в случае, предусмотренном частью 1.1 статьи 57.3 Градостроительного кодекса Российской Федерации, обращаются с заявлением в орган местного самоуправления по месту нахождения земельного участка. Заявление о выдаче градостроительного

плана земельного участка может быть направлено в орган местного самоуправления в форме электронного документа, подписанного электронной подписью, или подано заявителем через многофункциональный центр.

Информация, указанная в градостроительном плане земельного участка, может быть использована для подготовки проектной документации, для получения разрешения на строительство в течение трех лет со дня его выдачи. По истечении этого срока использование информации, указанной в градостроительном плане земельного участка, в предусмотренных настоящей частью целях не допускается.

5. Инженерные изыскания выполняются для подготовки проектной документации, строительства, реконструкции объектов капитального строительства. Подготовка проектной документации, а также строительство, реконструкция объектов капитального строительства в соответствии с такой проектной документацией не допускаются без выполнения соответствующих инженерных изысканий.

Работы по договорам о выполнении инженерных изысканий, заключенным с застройщиком, техническим заказчиком или лицом, получившим в соответствии с Земельным кодексом Российской Федерации разрешение на использование земель или земельного участка, находящегося в государственной или муниципальной собственности, для выполнения инженерных изысканий, должны выполняться только индивидуальными предпринимателями или юридическими лицами, которые являются членами саморегулируемых организаций в области инженерных изысканий, если иное не предусмотрено настоящей статьей. Выполнение инженерных изысканий по таким договорам обеспечивается специалистами по организации инженерных изысканий (главными инженерами проектов). Работы по договорам о выполнении инженерных изысканий, заключенным с иными лицами, могут выполняться индивидуальными предпринимателями или юридическими лицами, не являющимися членами таких саморегулируемых организаций.

Результаты инженерных изысканий представляют собой документ о выполненных инженерных изысканиях, содержащий материалы в текстовой и графической формах и отражающий сведения о задачах инженерных изысканий, о местоположении территории, на которой планируется осуществлять строительство, реконструкцию объекта капитального строительства, о видах, об объеме, о способах и о сроках проведения работ по выполнению инженерных изысканий в соответствии с программой инженерных изысканий, о качестве выполненных инженерных изысканий, о результатах комплексного изучения природных и техногенных условий указанной территории, в том числе о результатах изучения, оценки и прогноза возможных изменений природных и техногенных условий указанной территории применительно к объекту капитального строительства при осуществлении строительства, реконструкции такого объекта и после их завершения и о результатах оценки влияния строительства, реконструкции такого объекта на другие объекты капитального строительства.

6. Технические условия, предусматривающие максимальную нагрузку, сроки подключения (технологического присоединения) объектов капитального строительства к сетям инженерно-технического обеспечения и срок действия технических условий, а также информация о плате за такое подключение (технологическое присоединение) предоставляется организациями, осуществляющими эксплуатацию сетей инженерно-технического обеспечения, без взимания платы в течение семи рабочих дней по запросам федеральных органов исполнительной власти, органов исполнительной власти субъектов

Российской Федерации, органов местного самоуправления, правообладателей земельных участков, лиц, обеспечивающих подготовку проектной документации в соответствии с частями 1.1 и 1.2 статьи 48 Градостроительного кодекса Российской Федерации, или лиц, с которыми заключены договоры о комплексном развитии территории, если иное не предусмотрено законодательством о газоснабжении в Российской Федерации. Срок действия предоставленных технических условий и срок внесения платы за такое подключение (технологическое присоединение) устанавливаются организациями, осуществляющими эксплуатацию сетей инженерно-технического обеспечения, не менее чем на три года или при комплексном развитии территории не менее чем на пять лет, за исключением случаев, предусмотренных законодательством Российской Федерации. Правообладатель земельного участка, лицо, обеспечивающее подготовку проектной документации в соответствии с частями 1.1 и 1.2 статьи 48 Градостроительного кодекса Российской Федерации, в течение одного года или лицо, с которым заключен договор о комплексном развитии территории при осуществлении комплексного развития территории в течение трех лет с момента предоставления технических условий и информации о плате за такое подключение (технологическое присоединение) должны определить необходимую им для подключения (технологического присоединения) к сетям инженерно-технического обеспечения нагрузку в пределах предоставленных им технических условий. Обязательства организации, предоставившей технические условия, предусматривающие максимальную нагрузку, сроки подключения (технологического присоединения) объектов капитального строительства к сетям инженерно-технического обеспечения и срок действия технических условий, прекращаются в случае, если в течение одного года или при комплексном развитии территории в течение трех лет с момента предоставления правообладателю земельного участка, лицу, обеспечивающему подготовку проектной документации в соответствии с частями 1.1 и 1.2 статьи 48 Градостроительного кодекса Российской Федерации, или лицу, с которым заключен договор о комплексном развитии территории, указанных технических условий они не определяют необходимую им для подключения (технологического присоединения) к сетям инженерно-технического обеспечения нагрузку в пределах предоставленных им технических условий и не подадут заявку о таком подключении (технологическом

7. Подготовка проектной документации осуществляется на основании задания застройщика или технического заказчика (при подготовке проектной документации на основании договора подряда на подготовку проектной документации), результатов инженерных изысканий, информации, указанной в градостроительном плане земельного участка, или в случае подготовки проектной документации линейного объекта на основании проекта планировки территории и проекта межевания территории либо в случае, предусмотренном частью 11.1 статьи 48 Градостроительного кодекса Российской Федерации, решения о подготовке документации по планировке территории (за исключением случаев, при которых для строительства, реконструкции линейного объекта не требуется подготовка документации по планировке территории) в соответствии с требованиями технических регламентов, техническими условиями, разрешением на отклонение от предельных параметров разрешенного строительства, реконструкции объектов капитального строительства.

8. Подготовка проектной документации линейного объекта федерального значения, линейного объекта регионального значения или линейного объекта местного значения может осуществляться до утверждения документации по планировке территории, предусматривающей строительство, реконструкцию соответствующего линейного объекта. В этом случае обязательными приложениями к заданию застройщика или технического заказчика на проектирование являются:

- 1) решение о подготовке такой документации по планировке территории;
- 2) чертеж границ зон планируемого размещения соответствующего линейного объекта, сведения о его характеристиках и схема планировочных решений, предусмотренные разрабатываемой документацией по планировке территории соответствующего линейного объекта.

В случае, предусмотренном частью 11.1 статьи 48 Градостроительного кодекса Российской Федерации, проектная документация линейного объекта направляется на экспертизу проектной документации при наличии утвержденного проекта планировки территории, предусматривающего строительство, реконструкцию линейного объекта.

9. Сведения об объекте капитального строительства в задании застройщика или технического заказчика на проектирование и в проектной документации подлежат указанию в соответствии с классификатором объектов капитального строительства по их назначению и функционально-технологическим особенностям (для целей архитектурно-строительного проектирования и ведения единого государственного реестра заключений экспертизы проектной документации объектов капитального строительства), утвержденным федеральным органом исполнительной власти, осуществляющим функции по выработке и реализации государственной политики и нормативно-правовому регулированию в сфере строительства, архитектуры, градостроительства.

10. Состав и требования к содержанию разделов проектной документации, представляемой на экспертизу проектной документации и в органы государственного строительного надзора, устанавливаются Правительством Российской Федерации и дифференцируются применительно к различным видам объектов капитального строительства (в том числе к линейным объектам), а также в зависимости от назначения объектов капитального строительства, видов работ (строительство, реконструкция, капитальный ремонт объектов капитального строительства), их содержания, источников финансирования работ и выделения отдельных этапов строительства, реконструкции в соответствии с требованиями настоящей статьи и с учетом следующих особенностей:

- 1) подготовка проектной документации осуществляется в объеме отдельных разделов применительно к различным видам объектов капитального строительства (в том числе к линейным объектам), а также на основании задания застройщика или технического заказчика на проектирование в зависимости от содержания работ, выполняемых при реконструкции объектов капитального строительства (в случае проведения реконструкции объекта капитального строительства);

- 2) проект организации строительства объектов капитального строительства должен содержать проект организации работ по сносу объектов капитального строительства, их частей (в случае необходимости сноса объектов капитального строительства, их частей для строительства, реконструкции других объектов капитального строительства);

3) содержащиеся в проектной документации решения и мероприятия должны соответствовать требованиям законодательства Российской Федерации об охране объектов культурного наследия (в случае подготовки проектной документации для проведения работ по сохранению объектов культурного наследия, при которых затрагиваются конструктивные и иные характеристики надежности и безопасности таких объектов);

4) проектная документация должна включать раздел «Смета на строительство, реконструкцию, капитальный ремонт, снос объекта капитального строительства» (в случаях, если строительство, реконструкция, снос финансируются с привлечением средств бюджетов бюджетной системы Российской Федерации, средств юридических лиц, указанных в части 2 статьи 8.3 Градостроительного кодекса Российской Федерации, капитальный ремонт финансируется с привлечением средств бюджетов бюджетной системы Российской Федерации, средств лиц, указанных в части 1 статьи 8.3 Градостроительного кодекса Российской Федерации);

5) в случаях, предусмотренных пунктом 3 статьи 14 Федерального закона от 21 июля 1997 года № 116-ФЗ «О промышленной безопасности опасных производственных объектов», статьей 10 Федерального закона от 21 июля 1997 г. № 117-ФЗ «О безопасности гидротехнических сооружений», статьей 30 Федерального закона от 21 ноября 1995 г. № 170-ФЗ «Об использовании атомной энергии», пунктами 2 и 3 статьи 36 Федерального закона от 25 июня 2002 г. № 73-ФЗ «Об объектах культурного наследия (памятниках истории и культуры) народов Российской Федерации», в состав проектной документации в обязательном порядке включаются документация, разделы проектной документации, предусмотренные указанными федеральными законами.

11. Проектная документация, а также изменения, внесенные в нее в соответствии с частями 3.8 и 3.9 статьи 49 Градостроительного кодекса Российской Федерации, утверждаются застройщиком, техническим заказчиком, лицом, ответственным за эксплуатацию здания, сооружения, или региональным оператором. В случаях, предусмотренных статьей 49 Градостроительного кодекса Российской Федерации, застройщик или технический заказчик до утверждения проектной документации направляет ее на экспертизу. Проектная документация утверждается застройщиком или техническим заказчиком при наличии положительного заключения экспертизы проектной документации, за исключением случаев, предусмотренных частями 15.2 и 15.3 статьи 48 Градостроительного кодекса Российской Федерации.

12. Не допускается требовать согласование проектной документации, заключение на проектную документацию и иные документы, не предусмотренные Градостроительного кодекса Российской Федерации.

Глава 7. Заключительные положения.

Статья 20. Порядок внесения изменений в настоящие Правила

1. Изменениями настоящих Правил считаются любые изменения карты градостроительного зонирования, градостроительных регламентов либо текста настоящих Правил.

2. Основаниями для рассмотрения вопроса о внесении изменений в настоящие Правила являются:

- несоответствие правил землепользования и застройки генеральному плану поселения, схеме территориального планирования муниципального района, возникшее в результате внесения в такой генеральный план или схему территориального планирования муниципального района изменений;

- поступление от уполномоченного Правительством Российской Федерации федерального органа исполнительной власти обязательного для исполнения в сроки, установленные законодательством Российской Федерации, предписания об устранении нарушений ограничений использования объектов недвижимости, установленных на приаэродромной территории, которые допущены в правилах землепользования и застройки поселения;

- поступление предложений об изменении границ территориальных зон, изменении градостроительных регламентов;

- несоответствие сведений о местоположении границ зон с особыми условиями использования территорий, территорий объектов культурного наследия, отображенных на карте градостроительного зонирования, содержащемся в Едином государственном реестре недвижимости описанию местоположения границ указанных зон, территорий;

- несоответствие установленных градостроительным регламентом ограничений использования земельных участков и объектов капитального строительства, расположенных полностью или частично в границах зон с особыми условиями использования территорий, территорий достопримечательных мест федерального, регионального и местного значения, содержащимся в Едином государственном реестре недвижимости ограничениям использования объектов недвижимости в пределах таких зон, территорий;

- установление, изменение, прекращение существования зоны с особыми условиями использования территории, установление, изменение границ территории объекта культурного наследия, территории исторического поселения федерального значения, территории исторического поселения регионального значения.

3. Предложения о внесении изменений в настоящие Правила в Комиссию направляются:

- федеральными органами исполнительной власти в случаях, если настоящие Правила могут воспрепятствовать функционированию, размещению объектов капитального строительства федерального значения;

- органами исполнительной власти Республики Татарстан в случаях, если настоящие Правила могут воспрепятствовать функционированию, размещению объектов капитального строительства регионального значения;

- органами местного самоуправления Альметьевского муниципального района в случаях, если настоящие Правила могут воспрепятствовать функционированию, размещению объектов капитального строительства местного значения муниципального района;

- органами местного самоуправления в случаях, если необходимо совершенствовать порядок регулирования землепользования и застройки на соответствующих территории поселения, территории городского округа, межселенных территориях;

- физическими или юридическими лицами в инициативном порядке либо в случаях, если в результате применения настоящих Правил, земельные участки и объекты капитального строительства не используются эффективно, причиняется вред их правообладателям, снижается стоимость земельных участков и объектов капитального строительства, не реализуются права и законные интересы граждан и их объединений;

- уполномоченным федеральным органом исполнительной власти или юридическим лицом, созданным Российской Федерацией и обеспечивающим реализацию принятого Правительством Российской Федерации решения о комплексном развитии территории;

- высшим исполнительным органом государственной власти субъекта Российской Федерации, органом местного самоуправления, принявшими решение о комплексном развитии территории, юридическим лицом, созданным субъектом Российской Федерации и обеспечивающим реализацию принятого субъектом Российской Федерации решения о комплексном развитии территории, либо лицом, с которым заключен договор о комплексном развитии территории в целях реализации решения о комплексном развитии территории.

4. В случае, если правилами землепользования и застройки не обеспечена в соответствии с частью 3.1 статьи 31 Градостроительного кодекса Российской Федерации возможность размещения на территориях поселения, городского округа предусмотренных документами территориального планирования объектов федерального значения, объектов регионального значения, объектов местного значения муниципального района (за исключением линейных объектов), уполномоченный федеральный орган исполнительной власти, уполномоченный орган исполнительной власти субъекта Российской Федерации, уполномоченный орган местного самоуправления муниципального района направляют главе поселения, главе городского округа требование о внесении изменений в правила землепользования и застройки в целях обеспечения размещения указанных объектов.

5. В целях внесения изменений в правила землепользования и застройки в случаях, предусмотренных пунктами 3 - 6 части 2 и частью 3.1 статьи 33 Градостроительного кодекса Российской Федерации, а также в случае однократного изменения видов разрешенного использования, установленных градостроительным регламентом для конкретной территориальной зоны, без изменения ранее установленных предельных параметров разрешенного строительства, реконструкции объектов капитального строительства и (или) в случае однократного изменения одного или нескольких предельных параметров разрешенного строительства, реконструкции объектов капитального строительства, установленных градостроительным регламентом для конкретной территориальной зоны, не более чем на десять процентов проведение общественных обсуждений или публичных слушаний, опубликование сообщения о принятии решения о подготовке проекта о внесении изменений в правила землепользования и застройки и подготовка предусмотренного частью 4 статьи 33 Градостроительного кодекса Российской Федерации заключения комиссии не требуются.

6. В случае внесения изменений в правила землепользования и застройки в целях реализации решения о комплексном развитии территории, в том числе в соответствии с частью 5.2 статьи 30 Градостроительного кодекса Российской Федерации, такие изменения должны быть внесены в срок не позднее чем девяносто дней со дня утверждения проекта планировки территории в целях ее комплексного развития.

7. Комиссия в течение двадцати пяти дней со дня поступления предложения о внесении изменения в правила землепользования и застройки осуществляет подготовку заключения, в котором содержатся рекомендации о внесении в соответствии с поступившим предложением изменения в правила землепользования и застройки или об отклонении такого предложения с указанием причин отклонения, и направляет это заключение главе района.

8. Проект о внесении изменений в правила землепользования и застройки, предусматривающих приведение данных правил в соответствие с ограничениями использования объектов недвижимости, установленными на приаэродромной территории, рассмотрению комиссией не подлежит.

9. Глава района с учетом рекомендаций, содержащихся в заключении комиссии, в течение двадцати пяти дней принимает решение о подготовке проекта о внесении изменения в правила землепользования и застройки или об отклонении предложения о внесении изменения в данные правила с указанием причин отклонения и направляет копию такого решения заявителем.

10. Утверждение изменений в правила землепользования и застройки осуществляется представительным органом местного самоуправления, проект о внесении изменений в правила землепользования и застройки подлежит рассмотрению на заседании представительного органа местного самоуправления не позднее дня проведения заседания, следующего за ближайшим заседанием.

11. Со дня поступления в орган местного самоуправления уведомления о выявлении самовольной постройки от исполнительного органа государственной власти, должностного лица, государственного учреждения или органа местного самоуправления, указанных в части 2 статьи 55.32 Градостроительного кодекса Российской Федерации, не допускается внесение в правила землепользования и застройки изменений, предусматривающих установление применительно к территориальной зоне, в границах которой расположена такая постройка, вида разрешенного использования земельных участков и объектов капитального строительства, предельных параметров разрешенного строительства, реконструкции объектов капитального строительства, которым соответствуют вид разрешенного использования и параметры такой постройки, до ее сноса или приведения в соответствие с установленными требованиями, за исключением случаев, если по результатам рассмотрения данного уведомления органом местного самоуправления в исполнительный орган государственной власти, должностному лицу, в государственное учреждение или в орган местного самоуправления, которые указаны в части 2 статьи 55.32 Градостроительного кодекса Российской Федерации и от которых поступило данное уведомление, направлено уведомление о том, что наличие признаков самовольной постройки не усматривается либо вступило в законную силу решение суда об отказе в удовлетворении исковых требований о сносе самовольной постройки или ее приведении в соответствие с установленными требованиями.

Статья 21. О введении в действие Правил.

1. Настоящие Правила вступают в силу с момента их официального опубликования в порядке, установленном для официального опубликования муниципальных правовых актов.

Утвержденные правила землепользования и застройки подлежат размещению в федеральной государственной информационной системе территориального планирования не позднее чем по истечении десяти дней с даты утверждения указанных правил.

2. Правила действуют в части, не противоречащей правовым актам, имеющим большую юридическую силу.

ПРАВИЛА
ЗЕМЛЕПОЛЬЗОВАНИЯ И ЗАСТРОЙКИ
НОВНИКОЛЬСКОГО СЕЛЬСКОГО ПОСЕЛЕНИЯ
АЛЬМЕТЬЕВСКОГО МУНИЦИПАЛЬНОГО РАЙОНА
РЕСПУБЛИКИ ТАТАРСТАН

Том 2

ГРАДОСТРОИТЕЛЬНЫЕ РЕГЛАМЕНТЫ

2021

СОДЕРЖАНИЕ

СОДЕРЖАНИЕ	39
ЧАСТЬ II. КАРТА ГРАДОСТРОИТЕЛЬНОГО ЗОНИРОВАНИЯ ТЕРРИТОРИИ.....	3
ГЛАВА 8. КАРТА ГРАДОСТРОИТЕЛЬНОГО ЗОНИРОВАНИЯ ТЕРРИТОРИИ.....	3
<i>Статья 22. Карта градостроительного зонирования муниципального образования «Новоникольское сельское поселение» Альметьевского муниципального района.....</i>	<i>3</i>
ГЛАВА 9. КАРТА ЗОН С ОСОБЫМИ УСЛОВИЯМИ ИСПОЛЬЗОВАНИЯ ТЕРРИТОРИИ МУНИЦИПАЛЬНОГО ОБРАЗОВАНИЯ «НОВНИКОЛЬСКОЕ СЕЛЬСКОЕ ПОСЕЛЕНИЕ» АЛЬМЕТЬЕВСКОГО МУНИЦИПАЛЬНОГО РАЙОНА	4
<i>Статья 23. Карта зон с особыми условиями использования территории муниципального образования «Новоникольское сельское поселение» Альметьевского муниципального района.....</i>	<i>5</i>
<i>Статья 24. Карта зон действия ограничений по условиям охраны объектов культурного наследия.....</i>	<i>6</i>
ЧАСТЬ III. ГРАДОСТРОИТЕЛЬНЫЕ РЕГЛАМЕНТЫ	1
ГЛАВА 10. ГРАДОСТРОИТЕЛЬНЫЕ РЕГЛАМЕНТЫ В ЧАСТИ ВИДОВ И ПАРАМЕТРОВ РАЗРЕШЕННОГО ИСПОЛЬЗОВАНИЯ НЕДВИЖИМОСТИ	1
<i>Статья 25. Виды зон, обозначенных на карте градостроительного зонирования, и виды разрешенного использования недвижимости.....</i>	<i>1</i>
ГЛАВА 11. ГРАДОСТРОИТЕЛЬНЫЕ РЕГЛАМЕНТЫ В ЧАСТИ ОГРАНИЧЕНИЙ ИСПОЛЬЗОВАНИЯ НЕДВИЖИМОСТИ, УСТАНОВЛЕННЫХ ЗОНАМИ С ОСОБЫМИ УСЛОВИЯМИ ИСПОЛЬЗОВАНИЙ ТЕРРИТОРИЙ	52
<i>Статья 26. Описание ограничений использования недвижимости, установленных зонами действия ограничений по санитарно- экологическим и природным условиям</i>	<i>52</i>
<i>Статья 27. Описание ограничений использования недвижимости, установленных для зон охраны объектов культурного наследия</i>	<i>64</i>
<i>Статья 28. Зоны действия публичных сервитутов.....</i>	<i>64</i>
ГЛАВА 12. НАЗНАЧЕНИЕ ОСНОВНЫХ ЗЕМЕЛЬ, НА КОТОРЫЕ ГРАДОСТРОИТЕЛЬНЫЕ РЕГЛАМЕНТЫ НЕ РАСПРОСТРАНЯЮТСЯ И ЗЕМЕЛЬ, ПРИМЕНИТЕЛЬНО К КОТОРЫМ НЕ УСТАНАВЛИВАЮТСЯ ГРАДОСТРОИТЕЛЬНЫЕ РЕГЛАМЕНТЫ.	64
<i>Статья 29. Назначение основных земель, на которые градостроительные регламенты не распространяются и земель, применительно к которым не устанавливаются градостроительные регламенты</i>	<i>65</i>

ЧАСТЬ II. КАРТА ГРАДОСТРОИТЕЛЬНОГО ЗОНИРОВАНИЯ ТЕРРИТОРИИ

Глава 8. Карта градостроительного зонирования территории

Статья 22. Карта градостроительного зонирования муниципального образования «Новоникольское сельское поселение» Альметьевского муниципального района.

1. «Карта градостроительного зонирования муниципального образования «Новоникольское сельское поселение» Альметьевского муниципального района (приложение 1) является составной графической частью настоящих Правил, на которой устанавливаются границы территориальных зон, в соответствии со статьей 25 настоящих Правил, также могут отображаться земли, применительно к которым не устанавливаются градостроительные регламенты, земли на которые градостроительные регламенты не распространяются, границы территорий объектов культурного наследия, а также отображаются границы зон с особыми условиями использования территорий.

2. Границы территориальных зон должны отвечать требованию принадлежности каждого земельного участка только к одной территориальной зоне, за исключением земельного участка, границы которого в соответствии с земельным законодательством могут пересекать границы территориальных зон.

3. На карте градостроительного зонирования в обязательном порядке отображаются границы зон с особыми условиями использования территорий, границы территорий объектов культурного наследия. Границы указанных зон могут отображаться на отдельных картах. Указанные границы могут отображаться на отдельных картах, которые являются приложением к правилам землепользования и застройки.

4. Границы территориальных зон устанавливаются с учетом:

- возможности сочетания в пределах одной территориальной зоны различных видов существующего и планируемого использования земельных участков;

- функциональных зон и параметров их планируемого развития, определенных генеральным планом Новоникольское сельское поселение, схемой территориального планирования Альметьевского муниципального района;

- определенных Градостроительным кодексом Российской Федерации территориальных зон;

- сложившейся планировки территории и существующего землепользования;

- планируемых изменений границ земель различных категорий в соответствии с документами территориального планирования и документацией по планировке территории;

- предотвращения возможности причинения вреда объектам капитального строительства, расположенным на смежных земельных участках.

5. Границы территориальных зон устанавливаются по:

- линиям магистралей, улиц, проездов, разделяющим транспортные потоки противоположных направлений

- красным линиям;

- границам земельных участков;

- границам населенных пунктов в пределах муниципальных образований;

- границам муниципальных образований
- естественным границам природных объектов;
- иным границам.

6. Для всех видов объектов с основными и условно разрешенными видами использования вспомогательные виды разрешенного использования применяются в отношении объектов, технологически связанных с объектами, имеющими основной и условно разрешенный вид использования или обеспечивающих их безопасность в соответствии с нормативно-техническими документами, в том числе: проезды общего пользования; объекты коммунального хозяйства (электро-, тепло-, газо-, водоснабжение, водоотведение, телефонизация и т.д.), необходимые для инженерного обеспечения объектов основных, условно разрешенных.

7. Границы зон с особыми условиями использования территорий, границы территорий объектов культурного наследия, устанавливаемые в соответствии с законодательством Российской Федерации, могут не совпадать с границами территориальных зон.

8. К земельным участкам, иным объектам недвижимости, выделенным на нескольких, перечисленных в части II настоящих Правил картах, применяются все градостроительные регламенты по каждой карте.

9. Информация, отраженная на настоящей карте, используется с учетом поэтапной подготовки и принятия фрагментов карт градостроительного зонирования.

Глава 9. Карта зон с особыми условиями использования территории муниципального образования «Новоникольское сельское поселение» Альметьевского муниципального района

Карта зон с особыми условиями использования территорий является составной графической частью настоящих Правил, на которой отображаются границы зон с особыми условиями использования территорий. Информация, отраженная на настоящей карте, содержит:

- санитарно-защитные зоны производственных и иных объектов;
- санитарно-защитные зоны скотомогильников;
- зоны минимально-допустимых расстояний магистральных и промышленных трубопроводов;
- охранные зоны магистральных и промышленных трубопроводов;
- минимальные расстояния от ликвидированных скважин;
- охранные зоны объектов электросетевого хозяйства;
- охранные зоны газораспределительных сетей;
- охранные зоны линий связи;
- водоохранные зоны, прибрежные защитные и береговые полосы поверхностных водных объектов;
- зоны санитарной охраны источников питьевого водоснабжения;
- округа горно-санитарной охраны санаториев;
- особо охраняемые природные территории;
- зоны природных ограничений.

Статья 23. Карта зон с особыми условиями использования территории муниципального образования «Новоникольское сельское поселение» Альметьевского муниципального района.

Приложение 2 «Карта зон с особыми условиями использования территории муниципального образования «Новоникольское сельское поселение» Альметьевского муниципального района, на которой отображены:

1. Санитарно-защитные зоны производственных и иных объектов, определенные в соответствии с СанПиН 2.2.1/2.1.1.1200-03 «Санитарно-защитные зоны и санитарная классификация предприятий, сооружений и иных объектов. Новая редакция» (утв. постановлением Главного государственного санитарного врача Российской Федерации от 25 сентября 2007 г. №74 (с изм. от 25 апреля 2014 г.)).

2. Санитарно-защитные зоны скотомогильников, определенные в соответствии с СанПиН 2.2.1/2.1.1.1200-03 «Санитарно-защитные зоны и санитарная классификация предприятий, сооружений и иных объектов. Новая редакция» (утв. постановлением Главного государственного санитарного врача Российской Федерации от 25 сентября 2007 г. №74 (с изм. от 25 апреля 2014 г.)).

3. Зоны минимально-допустимых расстояний магистральных трубопроводов и АГРС, определенные в соответствии с СП 36.13330.2012 «СниП 2.05.06-85*. Магистральные трубопроводы». Актуализированная редакция СНИП 2.05.06-85* (утв. приказом Федерального агентства по строительству и жилищно-коммунальному хозяйству от 25 декабря 2012 г. № 108/ГС), промысловых трубопроводов, определенные СП 284.1325800.2016 «Трубопроводы промысловые для нефти и газа. Правила проектирования и производства работ» (утв. приказом Министерства строительства и жилищно-коммунального хозяйства Российской Федерации от 16 декабря 2016 г. № 978/пр).

4. Охранные зоны магистральных и промысловых трубопроводов, АГРС, определенные в соответствии с «Правилами охраны магистральных трубопроводов» (утв. Постановлением Госгортехнадзора России от 22 апреля 1992 № 9) и СП 284.1325800.2016 «Трубопроводы промысловые для нефти и газа. Правила проектирования и производства работ» (утв. приказом Министерства строительства и жилищно-коммунального хозяйства Российской Федерации от 16 декабря 2016 г. № 978/пр).

5. Охранные зоны линий электропередачи, определенные в соответствии с Правилами установления охранных зон объектов электросетевого хозяйства и особых условий использования земельных участков, расположенных в границах таких зон (утв. постановлением Правительства Российской Федерации от 24 февраля 2009 г. № 160).

6. Охранные зоны газораспределительных сетей, определенные в соответствии с Правилами охраны газораспределительных сетей (утв. постановлением Правительства Российской Федерации от 20 ноября 2000 г. № 878).

7. Охранные зоны линий связи, определенные в соответствии с Правилами охраны линий и сооружений связи Российской Федерации (утв. Постановлением Правительства Российской Федерации от 9 июня 1995 г. №578).

8. Минимальные расстояния от ликвидированных нефтескважин, определенные в соответствии с Федеральными нормами и правилами в области промышленной безопасности «Правила безопасности в нефтяной и газовой промышленности» (утв. приказом Федеральной службы по

экологическому, технологическому и атомному надзору от 15 декабря 2020 г. № 534).

9. Водоохраные зоны, прибрежные защитные и береговые полосы поверхностных водных объектов:

- включенные в Государственный реестр водных объектов, который ведется в соответствии с Водным кодексом Российской Федерации;
- размеры которых определены статьями 6 и 65 Водного кодекса Российской Федерации и Приказом Министерства экологии и природных ресурсов Республики Татарстан от 12 января 2015 г. № 9-п «Об установлении водоохраных зон и прибрежных защитных полос водных объектов, расположенных в бассейне реки Степной Зай (Зай)».

10. Зоны санитарной охраны источников питьевого водоснабжения, определенные в соответствии с:

- СанПиН 2.1.4.1110-02 «Зоны санитарной охраны источников водоснабжения и водопроводов питьевого назначения» (утв. Постановлением Главного государственного санитарного врача Российской Федерации от 14 марта 2020 г. №10);

- Проектом зон санитарной охраны водозаборных скважины №4, 26д, расположенных по адресу: Республика Татарстан, Альметьевский район, территория оздоровительного лагеря «Дружба» НГДУ «Джалильнефть» ПАО «Татнефть» им. В.Д.Шашина (санитарно-эпидемиологическое заключение Управления Роспотребнадзора по Республике Татарстан № 16.07.01.000.Т.000016.12.16 от 27 декабря 2016 г., экспертное заключение филиала ФБУЗ «Центр гигиены и эпидемиологии в Республике Татарстан» в Альметьевском, Заинском, Лениногорском районах от 5 декабря 2016 г. №9991);

- гидрологическими заключениями по обоснованию источников питьевого водоснабжения.

11. Округа горно-санитарной охраны месторождения минеральных вод санатория-профилактория «ЯН», определенные в соответствии с проектом «Округ горно-санитарной охраны месторождения минеральных вод, используемых санаторием-профилакторием «ЯН», в Альметьевском районе РТ», выполненного ООО «ИНГЕОЛКОМ» в 2009 г.

12. Особо охраняемые природные территории – памятник природы регионального значения «р. Степной Зай», нанесенный в соответствии с данными Единого государственного реестра недвижимости в части зон с особыми условиями использования территории (кадастровый № 30УИТ 16.00.2.3372)

13. Горный отвод Ромашкинского месторождения нефти, основанные на данных пользователя недр ПАО «Татнефть».

Статья 24. Карта зон действия ограничений по условиям охраны объектов культурного наследия.

На карте зон действия ограничений по условиям охраны объектов культурного наследия могут быть выделены зоны охраны объектов культурного наследия.

Границы зон действия ограничений по условиям охраны объектов культурного наследия фиксируются на соответствующих картах, которые по мере их разработки и придания им статуса официально утвержденных документов, включаются в настоящие Правила в порядке внесения в них изменений.

ЧАСТЬ III. ГРАДОСТРОИТЕЛЬНЫЕ РЕГЛАМЕНТЫ

Глава 10. Градостроительные регламенты в части видов и параметров разрешенного использования недвижимости

Статья 25. Виды зон, обозначенных на карте градостроительного зонирования, и виды разрешенного использования недвижимости.

На карте градостроительного зонирования выделены следующие виды территориальных зон:

Обозначения	Наименование территориальных зон
ЖИЛЫЕ ЗОНЫ	
Ж1	Зона застройки индивидуальными жилыми домами
Ж1.1	Зона застройки индивидуальными жилыми домами п. Поташная Поляна
Ж2	Зона застройки малоэтажными жилыми домами
ОБЩЕСТВЕННО-ДЕЛОВЫЕ ЗОНЫ	
ОД	Зона многофункциональной общественно-деловой застройки
ЗОНЫ ИНЖЕНЕРНОЙ ИНФРАСТРУКТУРЫ	
И	Зона инженерной инфраструктуры
РЕКРЕАЦИОННЫЕ ЗОНЫ	
Р1	Зона природных ландшафтов
Р2	Зона рекреационного назначения
Р2.1	Зона рекреационного назначения
ЗОНЫ СЕЛЬСКОХОЗЯЙСТВЕННОГО ИСПОЛЬЗОВАНИЯ	
СХ1	Зона сельскохозяйственного использования
СХ2	Зона сельскохозяйственного производства
ЗОНЫ СПЕЦИАЛЬНОГО НАЗНАЧЕНИЯ	
СН1	Зона кладбищ

Градостроительные регламенты. Жилые зоны.

1. Жилые зоны предназначены для застройки многоэтажными жилыми домами, жилыми домами малой и средней этажности, индивидуальными жилыми домами.

2. Объекты основного вида разрешенного использования должны занимать не менее 60% территории. До 40% территории допускается использовать для размещения вспомогательных по отношению к основным видам разрешенного использования объектов.

Ж1. Зона застройки индивидуальными жилыми домами

Зона застройки индивидуальными жилыми домами Ж1 выделена для обеспечения правовых условий формирования жилых районов из отдельно стоящих и блокированных индивидуальных жилых домов (коттеджей) с минимально разрешенным набором услуг местного значения.*

Наименование вида разрешенного использования земельного участка	Описание вида разрешенного использования земельного участка	Код **
Основные виды разрешенного использования земельных участков и объектов капитального строительства:		
Для индивидуального жилищного строительства	Размещение жилого дома (отдельно стоящего здания количеством надземных этажей не более чем три, высотой не более двадцати метров, которое состоит из комнат и помещений вспомогательного использования, предназначенных для удовлетворения гражданами бытовых и иных нужд, связанных с их проживанием в таком здании, не предназначенного для раздела на самостоятельные объекты недвижимости); выращивание сельскохозяйственных культур; размещение индивидуальных гаражей и хозяйственных построек	2.1
Для ведения личного подсобного хозяйства	Размещение жилого дома, указанного в описании вида разрешенного использования с кодом 2.1; производство сельскохозяйственной продукции; размещение гаража и иных вспомогательных сооружений; содержание сельскохозяйственных животных	2.2***
Блокированная жилая застройка	Размещение жилого дома, имеющего одну или несколько общих стен с соседними жилыми домами (количеством этажей не более чем три, при общем количестве совмещенных домов не более десяти и каждый из которых предназначен для проживания одной семьи, имеет общую стену (общие стены) без проемов с соседним домом или соседними домами, расположен на отдельном земельном участке и имеет выход на территорию общего пользования (жилые дома блокированной застройки); разведение декоративных и плодовых деревьев, овощных и ягодных культур; размещение индивидуальных гаражей и иных вспомогательных сооружений; обустройство спортивных и детских площадок, площадок для отдыха	2.3
Предоставление коммунальных услуг	Размещение зданий и сооружений, обеспечивающих поставку воды, тепла, электричества, газа, отвод канализационных стоков, очистку и уборку объектов	3.1.1***

	недвижимости (котельных, водозаборов, очистных сооружений, насосных станций, водопроводов, линий электропередач, трансформаторных подстанций, газопроводов, линий связи, телефонных станций, канализаций, стоянок, гаражей и мастерских для обслуживания уборочной и аварийной техники, сооружений, необходимых для сбора и плавки снега)	
Административные здания организаций, обеспечивающих предоставление коммунальных услуг	Размещение зданий, предназначенных для приема физических и юридических лиц в связи с предоставлением им коммунальных услуг	3.1.2
Дошкольное, начальное и среднее общее образование	Размещение объектов капитального строительства, предназначенных для просвещения, дошкольного, начального и среднего общего образования (детские ясли, детские сады, школы, лицеи, гимназии, художественные, музыкальные школы, образовательные кружки и иные организации, осуществляющие деятельность по воспитанию, образованию и просвещению, в том числе зданий, спортивных сооружений, предназначенных для занятия обучающихся физической культурой и спортом)	3.5.1
Условно разрешенные виды использования земельных участков и объектов капитального строительства:		
Малоэтажная многоквартирная жилая застройка	Размещение малоэтажных многоквартирных домов (многоквартирные дома высотой до 4 этажей, включая мансардный); обустройство спортивных и детских площадок, площадок для отдыха; размещение объектов обслуживания жилой застройки во встроенных, пристроенных и встроенно-пристроенных помещениях малоэтажного многоквартирного дома, если общая площадь таких помещений в малоэтажном многоквартирном доме не составляет более 15% общей площади помещений дома	2.1.1
Ведение огородничества	Осуществление отдыха и (или) выращивания гражданами для собственных нужд сельскохозяйственных культур; размещение хозяйственных построек, не являющихся объектами недвижимости, предназначенных для хранения инвентаря и урожая сельскохозяйственных культур	13.1
Ведение садоводства	Осуществление отдыха и (или) выращивания гражданами для собственных нужд сельскохозяйственных культур; размещение	13.2

	для собственных нужд садового дома, жилого дома, указанного в описании вида разрешенного использования с кодом 2.1, хозяйственных построек и гаражей	
Дома социального обслуживания	Размещение зданий, предназначенных для размещения домов престарелых, домов ребенка, детских домов, пунктов ночлега для бездомных граждан; размещение объектов капитального строительства для временного размещения вынужденных переселенцев, лиц, признанных беженцами	3.2.1
Оказание социальной помощи населению	Размещение зданий, предназначенных для служб психологической и бесплатной юридической помощи, социальных, пенсионных и иных служб (службы занятости населения, пункты питания малоимущих граждан), в которых осуществляется прием граждан по вопросам оказания социальной помощи и назначения социальных или пенсионных выплат, а также для размещения общественных некоммерческих организаций: некоммерческих фондов, благотворительных организаций, клубов по интересам	3.2.2
Оказание услуг связи	Размещение зданий, предназначенных для размещения пунктов оказания услуг почтовой, телеграфной, междугородней и международной телефонной связи	3.2.3
Бытовое обслуживание	Размещение объектов капитального строительства, предназначенных для оказания населению или организациям бытовых услуг (мастерские мелкого ремонта, ателье, бани, парикмахерские, прачечные, химчистки, похоронные бюро)	3.3***
Амбулаторно-поликлиническое обслуживание	Размещение объектов капитального строительства, предназначенных для оказания гражданам амбулаторно-поликлинической медицинской помощи (поликлиники, фельдшерские пункты, пункты здравоохранения, центры матери и ребенка, диагностические центры, молочные кухни, станции донорства крови, клинические лаборатории)	3.4.1
Объекты культурно-досуговой деятельности	Размещение зданий, предназначенных для размещения музеев, выставочных залов, художественных галерей, домов культуры, библиотек, кинотеатров и кинозалов, театров, филармоний, концертных залов, планетариев	3.6.1
Осуществление религиозных обрядов	Размещение зданий и сооружений, предназначенных для совершения религиозных обрядов и церемоний (в том числе церкви, соборы, храмы, часовни, мечети, молельные	3.7.1

	дома, синагоги)	
Религиозное управление и образование	Размещение зданий, предназначенных для постоянного местонахождения духовных лиц, паломников и послушников в связи с осуществлением ими религиозной службы, а также для осуществления благотворительной и религиозной образовательной деятельности (монастыри, скиты, дома священнослужителей, воскресные и религиозные школы, семинарии, духовные училища)	3.7.2
Государственное управление	Размещение зданий, предназначенных для размещения государственных органов, государственного пенсионного фонда, органов местного самоуправления, судов, а также организаций, непосредственно обеспечивающих их деятельность или оказывающих государственные и (или) муниципальные услуги	3.8.1
Амбулаторное ветеринарное обслуживание	Размещение объектов капитального строительства, предназначенных для оказания ветеринарных услуг без содержания животных	3.10.1
Деловое управление	Размещение объектов капитального строительства с целью: размещения объектов управленческой деятельности, не связанной с государственным или муниципальным управлением и оказанием услуг, а также с целью обеспечения совершения сделок, не требующих передачи товара в момент их совершения между организациями, в том числе биржевая деятельность (за исключением банковской и страховой деятельности)	4.1
Магазины	Размещение объектов капитального строительства, предназначенных для продажи товаров, торговая площадь которых составляет до 5000 кв. м	4.4***
Банковская и страховая деятельность	Размещение объектов капитального строительства, предназначенных для размещения организаций, оказывающих банковские и страховые услуги	4.5
Общественное питание	Размещение объектов капитального строительства в целях устройства мест общественного питания (рестораны, кафе, столовые, закусочные, бары)	4.6
Обеспечение занятий спортом в помещениях	Размещение спортивных клубов, спортивных залов, бассейнов, физкультурно-оздоровительных комплексов в зданиях и сооружениях	5.1.2
Площадки для занятий спортом	Размещение площадок для занятия спортом и физкультурой на открытом воздухе (физкультурные площадки, беговые дорожки, поля для спортивной игры)	5.1.3

Водный спорт	Размещение спортивных сооружений для занятия водными видами спорта (причалы и сооружения, необходимые для организации водных видов спорта и хранения соответствующего инвентаря)	5.1.5***
Обеспечение внутреннего правопорядка	Размещение объектов капитального строительства, необходимых для подготовки и поддержания в готовности органов внутренних дел, Росгвардии и спасательных служб, в которых существует военизированная служба; размещение объектов гражданской обороны, за исключением объектов гражданской обороны, являющихся частями производственных зданий	8.3
Вспомогательные виды разрешенного использования земельных участков и объектов капитального строительства:		
Земельные участки (территории) общего пользования	Земельные участки общего пользования. Содержание данного вида разрешенного использования включает в себя содержание видов разрешенного использования с кодами 12.0.1 - 12.0.2 (вспомогательный вид разрешенного использования применяется для всех видов объектов с основными и условно разрешенными видами использования)	12.0
Предоставление коммунальных услуг	Размещение зданий и сооружений, обеспечивающих поставку воды, тепла, электричества, газа, отвод канализационных стоков, очистку и уборку объектов недвижимости (котельных, водозаборов, очистных сооружений, насосных станций, водопроводов, линий электропередач, трансформаторных подстанций, газопроводов, линий связи, телефонных станций, канализаций, стоянок, гаражей и мастерских для обслуживания уборочной и аварийной техники, сооружений, необходимых для сбора и плавки снега) (вспомогательный вид разрешенного использования применяется для всех видов объектов с основными и условно разрешенными видами использования)	3.1.1***

Вспомогательные виды разрешенного использования земельных участков и объектов капитального строительства определяются в соответствии с пунктом 9 статьи 4 и пунктом 6 статьи 22 настоящих Правил.

* использование земельных участков в охранных зонах поверхностных водных объектов необходимо осуществлять с соблюдением требований статей 6,65 Водного кодекса Российской Федерации.

** в соответствии Классификатором, утвержденным приказом Федеральной службы государственной регистрации, кадастра и картографии от 10 ноября 2020 г. № П/0412.

*** при условии соблюдения требований СанПиН 2.2.1/2.1.1.1200-03, Правил установления санитарно-защитных зон и использования земельных участков, расположенных в границах санитарно-защитных зон (утв. Постановлением Правительства Российской Федерации от 3 марта 2018 г. № 222), СП 36.13330.2012

и иных требований технических регламентов, нормативных технических документов и санитарных норм.

Пределные размеры земельных участков и предельные параметры разрешенного строительства, реконструкции объектов капитального строительства должны соответствовать показателям нижеприведенной таблицы.

Таблица

Виды параметров и единицы измерения		Значения параметров применительно к основным разрешенным видам использования недвижимости	
		Индивидуальное жилищное строительство /ведение личного подсобного хозяйства	Блокированная жилая застройка (жилая единица на одну семью в блокированном доме)
Пределные параметры земельных участков			
Минимальная площадь	кв.м	400/1000	400
Максимальная площадь	кв.м	5000/5000	600
Минимальная ширина вдоль фронта улицы (проезда)	м	12	6
Пределные параметры разрешенного строительства в пределах участков			
Максимальный процент застройки участка	%	45	55
Минимальный отступ строений от передней границы участка (в случаях, если иной показатель не установлен линией регулирования застройки)	м	5	5
Минимальные отступы строений от боковых границ участка	м	а) 1- при обязательном наличии брандмауэрной стены; б) 3 - в иных случаях	0 (от боковой границы земельного участка, смежной с земельным участком, застроенным или предназначенным для застройки индивидуальным блоком в блокированном жилом доме);

			1 (при обязательном наличии противопожарной стены соответствующей степени огнестойкости); 3 (в иных случаях)
Минимальный отступ строений от задней границы участка (если иное не определено линией регулирования застройки)	м	3	3
Максимальная высота строений	м	13,6	16
Максимальная высота ограждений земельных участков	м	2	2

Примечание 1. Допускаются отклонения от представленных в таблице параметров в пределах 5%.

Примечание 2. Допускаются отклонения для индивидуального жилищного строительства, для ведения личного подсобного хозяйства, для блокированной жилой застройки от представленных в таблице отступов строений от боковых и задних границ земельных участков при условии, что:

-имеется взаимное согласие владельцев земельных участков на указанные отклонения;

- расстояние между основными строениями (жилыми домами) равны или превышают 6 метров, а расстояния между вспомогательными строениями (хозяйственными постройками, гаражами и проч.) равны или превышают 2 метра (допускается также блокирование вспомогательных построек);

-соблюдаются нормативные противопожарные расстояния между постройками, расположенными на соседних земельных участках.

Примечание 3. Иные требования:

Минимальные расстояния:

между длинными сторонами жилых зданий высотой 2 – 3 этажа: не менее 15 м;

между длинными сторонами жилых зданий высотой 4 этажа: не менее 20 м;

от площадки для игр детей до жилых зданий – 12 м;

от площадки для отдыха взрослого населения – 10 м;

от площадок для стоянки автомобилей – 10 м;

от площадки для занятий спортом от 10 до 40 м;

от площадки для хозяйственных целей – 20 м;

от площадок с контейнерами для отходов до границ участков жилых домов, детских учреждений, озелененных площадок - не менее 50 м, но не более 100 м.

Вспомогательные строения, за исключением мест хранения автомобильного транспорта, располагать со стороны улиц не допускается.

Разрешенные объекты социального, коммунально-бытового, административного и иного назначения могут размещаться в нижних двух этажах жилых домов или пристраиваться к ним в случае, если они имеют обособленные от жилой (дворовой) территории входы для посетителей, подъезды и площадки для организации гостевых открытых автостоянок для временного пребывания

автотранспорта.

Минимальные отступы от границ земельных участков в зоне размещения жилой застройки в целях определения мест допустимого размещения зданий, строений, сооружений, за пределами которых запрещено строительство зданий, строений, сооружений – 3 м;

Показатели, не урегулированные в настоящей таблице, определяются в соответствии с требованиями Технических регламентов, СНиП, СанПиН и других нормативных документов.

Ж1.1 Зона застройки индивидуальными жилыми домами п. Поташная Поляна

Зона застройки индивидуальными жилыми домами Ж1.1 выделена для обеспечения правовых условий формирования жилых районов из отдельно стоящих и блокированных индивидуальных жилых домов (коттеджей) в п. Поташная Поляна с минимально разрешенным набором услуг местного значения.*

Наименование вида разрешенного использования земельного участка	Описание вида разрешенного использования земельного участка	Код **
Основные виды разрешенного использования земельных участков и объектов капитального строительства:		
Для индивидуального жилищного строительства	Размещение жилого дома (отдельно стоящего здания количеством надземных этажей не более чем три, высотой не более двадцати метров, которое состоит из комнат и помещений вспомогательного использования, предназначенных для удовлетворения гражданами бытовых и иных нужд, связанных с их проживанием в таком здании, не предназначенного для раздела на самостоятельные объекты недвижимости); выращивание сельскохозяйственных культур; размещение индивидуальных гаражей и хозяйственных построек	2.1
Для ведения личного подсобного хозяйства	Размещение жилого дома, указанного в описании вида разрешенного использования с кодом 2.1; производство сельскохозяйственной продукции; размещение гаража и иных вспомогательных сооружений; содержание сельскохозяйственных животных	2.2***
Блокированная жилая застройка	Размещение жилого дома, имеющего одну или несколько общих стен с соседними жилыми домами (количеством этажей не более чем три, при общем количестве совмещенных домов не более десяти и каждый из которых предназначен для проживания одной семьи, имеет общую стену (общие стены) без проемов	2.3

	<p>с соседним домом или соседними домами, расположен на отдельном земельном участке и имеет выход на территорию общего пользования (жилые дома блокированной застройки);</p> <p>разведение декоративных и плодовых деревьев, овощных и ягодных культур;</p> <p>размещение индивидуальных гаражей и иных вспомогательных сооружений; обустройство спортивных и детских площадок, площадок для отдыха</p>	
Предоставление коммунальных услуг	<p>Размещение зданий и сооружений, обеспечивающих поставку воды, тепла, электричества, газа, отвод канализационных стоков, очистку и уборку объектов недвижимости (котельных, водозаборов, очистных сооружений, насосных станций, водопроводов, линий электропередач, трансформаторных подстанций, газопроводов, линий связи, телефонных станций, канализаций, стоянок, гаражей и мастерских для обслуживания уборочной и аварийной техники, сооружений, необходимых для сбора и плавки снега)</p>	3.1.1***
Административные здания организаций, обеспечивающих предоставление коммунальных услуг	<p>Размещение зданий, предназначенных для приема физических и юридических лиц в связи с предоставлением им коммунальных услуг</p>	3.1.2
Дошкольное, начальное и среднее общее образование	<p>Размещение объектов капитального строительства, предназначенных для просвещения, дошкольного, начального и среднего общего образования (детские ясли, детские сады, школы, лицеи, гимназии, художественные, музыкальные школы, образовательные кружки и иные организации, осуществляющие деятельность по воспитанию, образованию и просвещению, в том числе зданий, спортивных сооружений, предназначенных для занятия обучающихся физической культурой и спортом)</p>	3.5.1
<p>Условно разрешенные виды использования земельных участков и объектов капитального строительства:</p>		
Малозэтажная многоквартирная жилая застройка	<p>Размещение малозэтажных многоквартирных домов (многоквартирные дома высотой до 4 этажей, включая мансардный);</p> <p>обустройство спортивных и детских площадок, площадок для отдыха; размещение объектов обслуживания жилой застройки во встроенных, пристроенных и встроенно-пристроенных</p>	2.1.1

	помещениях малоэтажного многоквартирного дома, если общая площадь таких помещений в малоэтажном многоквартирном доме не составляет более 15% общей площади помещений дома	
Ведение огородничества	Осуществление отдыха и (или) выращивания гражданами для собственных нужд сельскохозяйственных культур; размещение хозяйственных построек, не являющихся объектами недвижимости, предназначенных для хранения инвентаря и урожая сельскохозяйственных культур	13.1
Ведение садоводства	Осуществление отдыха и (или) выращивания гражданами для собственных нужд сельскохозяйственных культур; размещение для собственных нужд садового дома, жилого дома, указанного в описании вида разрешенного использования с кодом 2.1, хозяйственных построек и гаражей	13.2
Дома социального обслуживания	Размещение зданий, предназначенных для размещения домов престарелых, домов ребенка, детских домов, пунктов ночлега для бездомных граждан; размещение объектов капитального строительства для временного размещения вынужденных переселенцев, лиц, признанных беженцами	3.2.1
Оказание социальной помощи населению	Размещение зданий, предназначенных для служб психологической и бесплатной юридической помощи, социальных, пенсионных и иных служб (службы занятости населения, пункты питания малоимущих граждан), в которых осуществляется прием граждан по вопросам оказания социальной помощи и назначения социальных или пенсионных выплат, а также для размещения общественных некоммерческих организаций: некоммерческих фондов, благотворительных организаций, клубов по интересам	3.2.2
Оказание услуг связи	Размещение зданий, предназначенных для размещения пунктов оказания услуг почтовой, телеграфной, междугородней и международной телефонной связи	3.2.3
Бытовое обслуживание	Размещение объектов капитального строительства, предназначенных для оказания населению или организациям бытовых услуг (мастерские мелкого ремонта, ателье, бани, парикмахерские, прачечные, химчистки, похоронные бюро)	3.3***
Амбулаторно-поликлиническое обслуживание	Размещение объектов капитального строительства, предназначенных для оказания гражданам амбулаторно-поликлинической	3.4.1

	медицинской помощи (поликлиники, фельдшерские пункты, пункты здравоохранения, центры матери и ребенка, диагностические центры, молочные кухни, станции донорства крови, клинические лаборатории)	
Объекты культурно-досуговой деятельности	Размещение зданий, предназначенных для размещения музеев, выставочных залов, художественных галерей, домов культуры, библиотек, кинотеатров и кинозалов, театров, филармоний, концертных залов, планетариев	3.6.1
Осуществление религиозных обрядов	Размещение зданий и сооружений, предназначенных для совершения религиозных обрядов и церемоний (в том числе церкви, соборы, храмы, часовни, мечети, молельные дома, синагоги)	3.7.1
Религиозное управление и образование	Размещение зданий, предназначенных для постоянного местонахождения духовных лиц, паломников и послушников в связи с осуществлением ими религиозной службы, а также для осуществления благотворительной и религиозной образовательной деятельности (монастыри, скиты, дома священнослужителей, воскресные и религиозные школы, семинарии, духовные училища)	3.7.2
Государственное управление	Размещение зданий, предназначенных для размещения государственных органов, государственного пенсионного фонда, органов местного самоуправления, судов, а также организаций, непосредственно обеспечивающих их деятельность или оказывающих государственные и (или) муниципальные услуги	3.8.1
Амбулаторное ветеринарное обслуживание	Размещение объектов капитального строительства, предназначенных для оказания ветеринарных услуг без содержания животных	3.10.1
Деловое управление	Размещение объектов капитального строительства с целью: размещения объектов управленческой деятельности, не связанной с государственным или муниципальным управлением и оказанием услуг, а также с целью обеспечения совершения сделок, не требующих передачи товара в момент их совершения между организациями, в том числе биржевая деятельность (за исключением банковской и страховой деятельности)	4.1
Магазины	Размещение объектов капитального строительства, предназначенных для продажи товаров, торговая площадь которых составляет до 5000 кв. м	4.4***
Банковская и страховая	Размещение объектов капитального строительства, предназначенных для	4.5

деятельность	размещения организаций, оказывающих банковские и страховые услуги	
Общественное питание	Размещение объектов капитального строительства в целях устройства мест общественного питания (рестораны, кафе, столовые, закусочные, бары)	4.6
Обеспечение занятий спортом в помещениях	Размещение спортивных клубов, спортивных залов, бассейнов, физкультурно-оздоровительных комплексов в зданиях и сооружениях	5.1.2
Площадки для занятий спортом	Размещение площадок для занятия спортом и физкультурой на открытом воздухе (физкультурные площадки, беговые дорожки, поля для спортивной игры)	5.1.3
Водный спорт	Размещение спортивных сооружений для занятия водными видами спорта (причалы и сооружения, необходимые для организации водных видов спорта и хранения соответствующего инвентаря)	5.1.5***
Обеспечение внутреннего правопорядка	Размещение объектов капитального строительства, необходимых для подготовки и поддержания в готовности органов внутренних дел, Росгвардии и спасательных служб, в которых существует военизированная служба; размещение объектов гражданской обороны, за исключением объектов гражданской обороны, являющихся частями производственных зданий	8.3
Вспомогательные виды разрешенного использования земельных участков и объектов капитального строительства:		
Земельные участки (территории) общего пользования	Земельные участки общего пользования. Содержание данного вида разрешенного использования включает в себя содержание видов разрешенного использования с кодами 12.0.1 - 12.0.2 (вспомогательный вид разрешенного использования применяется для всех видов объектов с основными и условно разрешенными видами использования)	12.0
Предоставление коммунальных услуг	Размещение зданий и сооружений, обеспечивающих поставку воды, тепла, электричества, газа, отвод канализационных стоков, очистку и уборку объектов недвижимости (котельных, водозаборов, очистных сооружений, насосных станций, водопроводов, линий электропередач, трансформаторных подстанций, газопроводов, линий связи, телефонных станций, канализаций, стоянок, гаражей и мастерских для обслуживания уборочной и аварийной техники, сооружений, необходимых для сбора и плавки снега) (вспомогательный вид разрешенного использования применяется для всех видов объектов с основными и условно	3.1.1***

	разрешенными видами использования)	
--	------------------------------------	--

Вспомогательные виды разрешенного использования земельных участков и объектов капитального строительства определяются в соответствии с пунктом 9 статьи 4 и пунктом 6 статьи 22 настоящих Правил.

* использование земельных участков в охранных зонах поверхностных водных объектов необходимо осуществлять с соблюдением требований статей 6,65 Водного кодекса Российской Федерации.

** в соответствии Классификатором, утвержденным приказом Федеральной службы государственной регистрации, кадастра и картографии от 10 ноября 2020 г. № П/0412.

*** при условии соблюдения требований СанПиН 2.2.1/2.1.1.1200-03, Правил установления санитарно-защитных зон и использования земельных участков, расположенных в границах санитарно-защитных зон (утв. Постановлением Правительства Российской Федерации от 3 марта 2018 г. № 222), СП 36.13330.2012 и иных требований технических регламентов, нормативных технических документов и санитарных норм.

Предельные размеры земельных участков и предельные параметры разрешенного строительства, реконструкции объектов капитального строительства должны соответствовать показателям нижеприведенной таблицы.

Таблица

Виды параметров и единицы измерения		Значения параметров применительно к основным разрешенным видам использования недвижимости	
		Индивидуальное жилищное строительство /ведение личного подсобного хозяйства	Блокированная жилая застройка (жилая единица на одну семью в блокированном доме)
Предельные параметры земельных участков			
Минимальная площадь	кв.м	400/1000	400
Максимальная площадь	кв.м	5000/5000	600
Минимальная ширина вдоль фронта улицы (проезда)	м	12	6
Предельные параметры разрешенного строительства в пределах участков			
Максимальный процент застройки участка	%	45	55
Минимальный отступ строений от передней границы участка (в случаях, если иной показатель не	м	5	5

установлен линией регулирования застройки)			
Минимальные отступы строений от боковых границ участка	м	а) 1- при обязательном наличии брандмауэрной стены; б) 3 - в иных случаях	0 (от боковой границы земельного участка, смежной с земельным участком, застроенным или предназначенным для застройки индивидуальным блоком в блокированном жилом доме); 1 (при обязательном наличии противопожарной стены соответствующей степени огнестойкости); 3 (в иных случаях)
Минимальный отступ строений от задней границы участка (если иное не определено линией регулирования застройки)	м	3	3
Максимальная высота строений	м	13,6	16
Максимальная высота ограждений земельных участков	м	2	2

Примечание 1. Допускаются отклонения от представленных в таблице параметров в пределах 5%.

Примечание 2. Допускаются отклонения для индивидуального жилищного строительства, для ведения личного подсобного хозяйства, для блокированной жилой застройки от представленных в таблице отступов строений от боковых и задних границ земельных участков при условии, что:

-имеется взаимное согласие владельцев земельных участков на указанные отклонения;

- расстояние между основными строениями (жилыми домами) равны или превышают 6 метров, а расстояния между вспомогательными строениями (хозяйственными постройками, гаражами и проч.) равны или превышают 2 метра (допускается также блокирование вспомогательных построек);

-соблюдаются нормативные противопожарные расстояния между постройками, расположенными на соседних земельных участках.

Примечание 3. Иные требования:

Минимальные расстояния:

между длинными сторонами жилых зданий высотой 2 – 3 этажа: не менее 15 м;

между длинными сторонами жилых зданий высотой 4 этажа: не менее 20 м;

- от площадки для игр детей до жилых зданий – 12 м;
- от площадки для отдыха взрослого населения – 10 м;
- от площадок для стоянки автомобилей – 10 м;
- от площадки для занятий спортом от 10 до 40 м;
- от площадки для хозяйственных целей – 20 м;

от площадок с контейнерами для отходов до границ участков жилых домов, детских учреждений, озелененных площадок - не менее 50 м, но не более 100 м.

Вспомогательные строения, за исключением мест хранения автомобильного транспорта, располагать со стороны улиц не допускается.

Разрешенные объекты социального, коммунально-бытового, административного и иного назначения могут размещаться в нижних двух этажах жилых домов или пристраиваться к ним в случае, если они имеют обособленные от жилой (дворовой) территории входы для посетителей, подъезды и площадки для организации гостевых открытых автостоянок для временного пребывания автотранспорта.

Минимальные отступы от границ земельных участков в зоне размещения жилой застройки в целях определения мест допустимого размещения зданий, строений, сооружений, за пределами которых запрещено строительство зданий, строений, сооружений – 3 м;

Показатели, не урегулированные в настоящей таблице, определяются в соответствии с требованиями Технических регламентов, СНиП, СанПиН и других нормативных документов.

Ж2. Зона застройки малоэтажными жилыми домами

Зона застройки малоэтажными жилыми домами Ж2 выделена для обеспечения правовых условий формирования жилых районов из территорий малоэтажной жилой застройки, индивидуальных жилых домов, блокированных жилых домов, размещения необходимых объектов социального и культурно-бытового обслуживания, инженерной и транспортной инфраструктур.

Наименование вида разрешенного использования земельного участка	Описание вида разрешенного использования земельного участка	Код *
Основные виды разрешенного использования земельных участков и объектов капитального строительства:		
Для индивидуального жилищного строительства	Размещение жилого дома (отдельно стоящего здания количеством надземных этажей не более чем три, высотой не более двадцати метров, которое состоит из комнат и помещений вспомогательного использования, предназначенных для удовлетворения гражданами бытовых и иных нужд, связанных с их проживанием в таком здании, не предназначенного для раздела на самостоятельные объекты недвижимости); выращивание сельскохозяйственных культур; размещение индивидуальных гаражей и	2.1

	хозяйственных построек	
Малоэтажная многоквартирная жилая застройка	Размещение малоэтажных многоквартирных домов (многоквартирные дома высотой до 4 этажей, включая мансардный); обустройство спортивных и детских площадок, площадок для отдыха; размещение объектов обслуживания жилой застройки во встроенных, пристроенных и встроенно-пристроенных помещениях малоэтажного многоквартирного дома, если общая площадь таких помещений в малоэтажном многоквартирном доме не составляет более 15% общей площади помещений дома	2.1.1
Блокированная жилая застройка	Размещение жилого дома, имеющего одну или несколько общих стен с соседними жилыми домами (количеством этажей не более чем три, при общем количестве совмещенных домов не более десяти и каждый из которых предназначен для проживания одной семьи, имеет общую стену (общие стены) без проемов с соседним домом или соседними домами, расположен на отдельном земельном участке и имеет выход на территорию общего пользования (жилые дома блокированной застройки); разведение декоративных и плодовых деревьев, овощных и ягодных культур; размещение индивидуальных гаражей и иных вспомогательных сооружений; обустройство спортивных и детских площадок, площадок для отдыха	2.3
Предоставление коммунальных услуг	Размещение зданий и сооружений, обеспечивающих поставку воды, тепла, электричества, газа, отвод канализационных стоков, очистку и уборку объектов недвижимости (котельных, водозаборов, очистных сооружений, насосных станций, водопроводов, линий электропередач, трансформаторных подстанций, газопроводов, линий связи, телефонных станций, канализаций, стоянок, гаражей и мастерских для обслуживания уборочной и аварийной техники, сооружений, необходимых для сбора и плавки снега)	3.1.1***
Административные здания организаций, обеспечивающих предоставление коммунальных услуг	Размещение зданий, предназначенных для приема физических и юридических лиц в связи с предоставлением им коммунальных услуг	3.1.2
Оказание	Размещение зданий, предназначенных для	3.2.2

социальной помощи населению	служб психологической и бесплатной юридической помощи, социальных, пенсионных и иных служб (службы занятости населения, пункты питания малоимущих граждан), в которых осуществляется прием граждан по вопросам оказания социальной помощи и назначения социальных или пенсионных выплат, а также для размещения общественных некоммерческих организаций: некоммерческих фондов, благотворительных организаций, клубов по интересам	
Оказание услуг связи	Размещение зданий, предназначенных для размещения пунктов оказания услуг почтовой, телеграфной, междугородней и международной телефонной связи	3.2.3
Бытовое обслуживание	Размещение объектов капитального строительства, предназначенных для оказания населению или организациям бытовых услуг (мастерские мелкого ремонта, ателье, бани, парикмахерские, прачечные, химчистки, похоронные бюро)	3.3**
Амбулаторно-поликлиническое обслуживание	Размещение объектов капитального строительства, предназначенных для оказания гражданам амбулаторно-поликлинической медицинской помощи (поликлиники, фельдшерские пункты, пункты здравоохранения, центры матери и ребенка, диагностические центры, молочные кухни, станции донорства крови, клинические лаборатории)	3.4.1
Стационарное медицинское обслуживание	Размещение объектов капитального строительства, предназначенных для оказания гражданам медицинской помощи в стационарах (больницы, родильные дома, диспансеры, научно-медицинские учреждения и прочие объекты, обеспечивающие оказание услуги по лечению в стационаре); размещение станций скорой помощи; размещение площадок санитарной авиации	3.4.2
Дошкольное, начальное и среднее общее образование	Размещение объектов капитального строительства, предназначенных для просвещения, дошкольного, начального и среднего общего образования (детские ясли, детские сады, школы, лицеи, гимназии, художественные, музыкальные школы, образовательные кружки и иные организации, осуществляющие деятельность по воспитанию, образованию и просвещению, в том числе зданий, спортивных сооружений, предназначенных для занятия обучающихся физической культурой и спортом)	3.5.1
Среднее и высшее	Размещение объектов капитального	3.5.2

профессиональное образование	строительства, предназначенных для профессионального образования и просвещения (профессиональные технические училища, колледжи, художественные, музыкальные училища, общества знаний, институты, университеты, организации по переподготовке и повышению квалификации специалистов и иные организации, осуществляющие деятельность по образованию и просвещению, в том числе зданий, спортивных сооружений, предназначенных для занятия обучающихся физической культурой и спортом)	
Объекты культурно-досуговой деятельности	Размещение зданий, предназначенных для размещения музеев, выставочных залов, художественных галерей, домов культуры, библиотек, кинотеатров и кинозалов, театров, филармоний, концертных залов, планетариев	3.6.1
Парки культуры и отдыха	Размещение парков культуры и отдыха	3.6.2
Осуществление религиозных обрядов	Размещение зданий и сооружений, предназначенных для совершения религиозных обрядов и церемоний (в том числе церкви, соборы, храмы, часовни, мечети, молельные дома, синагоги)	3.7.1
Религиозное управление и образование	Размещение зданий, предназначенных для постоянного местонахождения духовных лиц, паломников и послушников в связи с осуществлением ими религиозной службы, а также для осуществления благотворительной и религиозной образовательной деятельности (монастыри, скиты, дома священнослужителей, воскресные и религиозные школы, семинарии, духовные училища)	3.7.2
Государственное управление	Размещение зданий, предназначенных для размещения государственных органов, государственного пенсионного фонда, органов местного самоуправления, судов, а также организаций, непосредственно обеспечивающих их деятельность или оказывающих государственные и (или) муниципальные услуги	3.8.1
Деловое управление	Размещение объектов капитального строительства с целью: размещения объектов управленческой деятельности, не связанной с государственным или муниципальным управлением и оказанием услуг, а также с целью обеспечения совершения сделок, не требующих передачи товара в момент их совершения между организациями, в том числе биржевая деятельность (за	4.1

	исключением банковской и страховой деятельности)	
Магазины	Размещение объектов капитального строительства, предназначенных для продажи товаров, торговая площадь которых составляет до 5000 кв. м	4.4**
Банковская и страховая деятельность	Размещение объектов капитального строительства, предназначенных для размещения организаций, оказывающих банковские и страховые услуги	4.5
Общественное питание	Размещение объектов капитального строительства в целях устройства мест общественного питания (рестораны, кафе, столовые, закусочные, бары)	4.6
Обеспечение внутреннего правопорядка	Размещение объектов капитального строительства, необходимых для подготовки и поддержания в готовности органов внутренних дел, Росгвардии и спасательных служб, в которых существует военизированная служба; размещение объектов гражданской обороны, за исключением объектов гражданской обороны, являющихся частями производственных зданий	8.3
Условно разрешенные виды использования земельных участков и объектов капитального строительства:		
Амбулаторное ветеринарное обслуживание	Размещение объектов капитального строительства, предназначенных для оказания ветеринарных услуг без содержания животных	3.10.1
Хранение автотранспорта	Размещение отдельно стоящих и пристроенных гаражей, в том числе подземных, предназначенных для хранения автотранспорта, в том числе с разделением на машино-места, за исключением гаражей, размещение которых предусмотрено содержанием вида разрешенного использования с кодом 4.9	2.7.1**
Гостиничное обслуживание	Размещение гостиниц, а также иных зданий, используемых с целью извлечения предпринимательской выгоды из предоставления жилого помещения для временного проживания в них	4.7
Служебные гаражи	Размещение постоянных или временных гаражей, стоянок для хранения служебного автотранспорта, используемого в целях осуществления видов деятельности, предусмотренных видами разрешенного использования с кодами 3.0, 4.0, а также для стоянки и хранения транспортных средств общего пользования, в том числе в депо	4.9**
Площадки для занятий спортом	Размещение площадок для занятия спортом и физкультурой на открытом воздухе (физкультурные площадки, беговые дорожки,	5.1.3

	поля для спортивной игры)	
Оборудованные площадки для занятий спортом	Размещение сооружений для занятия спортом и физкультурой на открытом воздухе (теннисные корты, автодромы, мотодромы, трамплины, спортивные стрельбища)	5.1.4
Вспомогательные виды разрешенного использования земельных участков и объектов капитального строительства:		
Земельные участки (территории) общего пользования	Земельные участки общего пользования. Содержание данного вида разрешенного использования включает в себя содержание видов разрешенного использования с кодами 12.0.1 - 12.0.2 (вспомогательный вид разрешенного использования применяется для всех видов объектов с основными и условно разрешенными видами использования)	12.0
Предоставление коммунальных услуг	Размещение зданий и сооружений, обеспечивающих поставку воды, тепла, электричества, газа, отвод канализационных стоков, очистку и уборку объектов недвижимости (котельных, водозаборов, очистных сооружений, насосных станций, водопроводов, линий электропередач, трансформаторных подстанций, газопроводов, линий связи, телефонных станций, канализаций, стоянок, гаражей и мастерских для обслуживания уборочной и аварийной техники, сооружений, необходимых для сбора и плавки снега) (вспомогательный вид разрешенного использования применяется для всех видов объектов с основными и условно разрешенными видами использования)	3.1.1***

Вспомогательные виды разрешенного использования земельных участков и объектов капитального строительства определяются в соответствии с пунктом 9 статьи 4 и пунктом 6 статьи 22 настоящих Правил.

* в соответствии Классификатором, утвержденным приказом Федеральной службы государственной регистрации, кадастра и картографии от 10 ноября 2020 г. № П/0412.

** при условии соблюдения требований СанПиН 2.2.1/2.1.1.1200-03, Правил установления санитарно-защитных зон и использования земельных участков, расположенных в границах санитарно-защитных зон (утв. Постановлением Правительства Российской Федерации от 3 марта 2018 г. № 222).

Предельные размеры земельных участков и предельные параметры разрешенного строительства, реконструкции объектов капитального строительства должны соответствовать показателям нижеприведенной таблицы.

Таблица

Виды параметров и единицы измерения	Значения параметров применительно к основным разрешенным видам использования недвижимости
-------------------------------------	---

		Индивидуальное жилищное строительство	Жилая единица на одну семью в блокированном доме	Многоквартирные жилые дома не выше 4 этажей
Предельные параметры земельных участков				
Минимальная площадь	кв.м	400	400	3000
Максимальная площадь	кв.м	5000	600	
Минимальная ширина вдоль фронта улицы (проезда)	м	12	6	27
Предельные параметры разрешенного строительства в пределах участков				
Максимальный процент застройки участка	%	45	55	33
Минимальный отступ строений от передней границы участка (в случаях, если иной показатель не установлен линией регулирования застройки)	м	5	5	5
Минимальные отступы строений от боковых границ участка	м	а) 1- при обязательном наличии брандмауэрной стены; б) 3 - в иных случаях	0 (от боковой границы земельного участка, смежной с земельным участком, застроенным или предназначенным для застройки индивидуальным блоком в блокированном жилом доме);	6

			1 (при обязательном наличии противопожарной стены соответствующей степени огнестойкости); 3 (в иных случаях)	
Минимальный отступ строений от задней границы участка (если иное не определено линией регулирования застройки)	м	3	3	6
Максимальная высота строений	м	13,6	16	17
Максимальная высота ограждений земельных участков	м	2	2	

Примечание 1. Допускаются отклонения от представленных в таблице параметров в пределах 5%.

Примечание 2. Допускаются отклонения для индивидуального жилищного строительства, для ведения личного подсобного хозяйства, для блокированной жилой застройки от представленных в таблице отступов строений от боковых и задних границ земельных участков при условии, что:

-имеется взаимное согласие владельцев земельных участков на указанные отклонения;

- расстояние между основными строениями (жилыми домами) равны или превышают 6 метров, а расстояния между вспомогательными строениями (хозяйственными постройками, гаражами и проч.) равны или превышают 2 метра (допускается также блокирование вспомогательных построек);

-соблюдаются нормативные противопожарные расстояния между постройками, расположенными на соседних земельных участках.

Примечание 3. Иные требования:

Минимальные расстояния:

для дошкольных и общеобразовательных учреждений от красной линии до основного строения – 10 м;

для лечебных учреждений со стационаром от красной линии до основного строения – 30 м;

расстояние между зданием лечебного учреждения со стационаром и другими общественными и жилыми зданиями – не менее 50 м.

между длинными сторонами жилых зданий высотой 2 – 3 этажа: не менее 15 м;

между длинными сторонами жилых зданий высотой 4 этажа: не менее 20 м;

от площадки для игр детей до жилых зданий – 12 м;

от площадки для отдыха взрослого населения – 10 м;

от площадок для стоянки автомобилей – 10 м;

от площадки для занятий спортом от 10 до 40 м;

от площадки для хозяйственных целей – 20 м;

от площадок с контейнерами для отходов до границ участков жилых домов, детских учреждений, озелененных площадок - не менее 50 м, но не более 100 м.

Вспомогательные строения, за исключением мест хранения автомобильного транспорта, располагать со стороны улиц не допускается.

Разрешенные объекты социального, коммунально-бытового, административного и иного назначения могут размещаться в нижних двух этажах жилых домов или пристраиваться к ним в случае, если они имеют обособленные от жилой (дворовой) территории входы для посетителей, подъезды и площадки для организации гостевых открытых автостоянок для временного пребывания автотранспорта.

Минимальные отступы от границ земельных участков в зоне размещения жилой застройки в целях определения мест допустимого размещения зданий, строений, сооружений, за пределами которых запрещено строительство зданий, строений, сооружений – 3 м.

Показатели, не урегулированные в настоящей таблице, определяются в соответствии с требованиями Технических регламентов, СНиП, СанПиН и других нормативных документов.

Градостроительные регламенты. Общественно-деловые зоны.

1. Общественно - деловые зоны предназначены для размещения объектов здравоохранения, культуры, торговли, общественного питания, социального и коммунально-бытового обслуживания, предпринимательской деятельности, образовательных учреждений среднего профессионального и высшего профессионального образования, административных, научно-исследовательских учреждений, культовых зданий, объектов делового, финансового назначения, иных объектов, связанных с обеспечением жизнедеятельности граждан.

2. Объекты, размещаемые в территориальной зоне, должны соответствовать основным видам разрешенного использования на 75% площади территории. До 25% площади территории допускается использовать для размещения объектов, назначение которых определено настоящими Правилами в качестве вспомогательных.

ОД. Зона многофункциональной общественно-деловой застройки

Многофункциональная общественно-деловая зона ОД выделена для обеспечения правовых условий использования, строительства и реконструкции объектов недвижимости на территориях размещения таких объектов.

Наименование вида разрешенного использования земельного	Описание вида разрешенного использования земельного участка	Код *
---	---	-------

участка		
Основные виды разрешенного использования земельных участков и объектов капитального строительства:		
Административные здания организаций, обеспечивающих предоставление коммунальных услуг	Размещение зданий, предназначенных для приема физических и юридических лиц в связи с предоставлением им коммунальных услуг	3.1.2
Оказание социальной помощи населению	Размещение зданий, предназначенных для служб психологической и бесплатной юридической помощи, социальных, пенсионных и иных служб (службы занятости населения, пункты питания малоимущих граждан), в которых осуществляется прием граждан по вопросам оказания социальной помощи и назначения социальных или пенсионных выплат, а также для размещения общественных некоммерческих организаций: некоммерческих фондов, благотворительных организаций, клубов по интересам	3.2.2
Оказание услуг связи	Размещение зданий, предназначенных для размещения пунктов оказания услуг почтовой, телеграфной, междугородней и международной телефонной связи	3.2.3
Общежития	Размещение зданий, предназначенных для размещения общежитий, предназначенных для проживания граждан на время их работы, службы или обучения, за исключением зданий, размещение которых предусмотрено содержанием вида разрешенного использования с кодом 4.7	3.2.4
Бытовое обслуживание	Размещение объектов капитального строительства, предназначенных для оказания населению или организациям бытовых услуг (мастерские мелкого ремонта, ателье, бани, парикмахерские, прачечные, химчистки, похоронные бюро)	3.3**
Амбулаторно-поликлиническое обслуживание	Размещение объектов капитального строительства, предназначенных для оказания гражданам амбулаторно-поликлинической медицинской помощи (поликлиники, фельдшерские пункты, пункты здравоохранения, центры матери и ребенка, диагностические центры, молочные кухни, станции донорства крови, клинические лаборатории)	3.4.1
Стационарное медицинское обслуживание	Размещение объектов капитального строительства, предназначенных для оказания гражданам медицинской помощи в стационарах (больницы, родильные дома, диспансеры, научно-медицинские учреждения и прочие	3.4.2

	<p>объекты, обеспечивающие оказание услуги по лечению в стационаре); размещение станций скорой помощи; размещение площадок санитарной авиации</p>	
Среднее и высшее профессиональное образование	<p>Размещение объектов капитального строительства, предназначенных для профессионального образования и просвещения (профессиональные технические училища, колледжи, художественные, музыкальные училища, общества знаний, институты, университеты, организации по переподготовке и повышению квалификации специалистов и иные организации, осуществляющие деятельность по образованию и просвещению, в том числе зданий, спортивных сооружений, предназначенных для занятия обучающихся физической культурой и спортом)</p>	3.5.2
Объекты культурно-досуговой деятельности	<p>Размещение зданий, предназначенных для размещения музеев, выставочных залов, художественных галерей, домов культуры, библиотек, кинотеатров и кинозалов, театров, филармоний, концертных залов, планетариев</p>	3.6.1
Парки культуры и отдыха	<p>Размещение парков культуры и отдыха</p>	3.6.2
Осуществление религиозных обрядов	<p>Размещение зданий и сооружений, предназначенных для совершения религиозных обрядов и церемоний (в том числе церкви, соборы, храмы, часовни, мечети, молельные дома, синагоги)</p>	3.7.1
Религиозное управление и образование	<p>Размещение зданий, предназначенных для постоянного местонахождения духовных лиц, паломников и послушников в связи с осуществлением ими религиозной службы, а также для осуществления благотворительной и религиозной образовательной деятельности (монастыри, скиты, дома священнослужителей, воскресные и религиозные школы, семинарии, духовные училища)</p>	3.7.2
Государственное управление	<p>Размещение зданий, предназначенных для размещения государственных органов, государственного пенсионного фонда, органов местного самоуправления, судов, а также организаций, непосредственно обеспечивающих их деятельность или оказывающих государственные и (или) муниципальные услуги</p>	3.8.1
Деловое управление	<p>Размещение объектов капитального строительства с целью: размещения объектов управленческой деятельности, не связанной с государственным или муниципальным управлением и оказанием услуг, а также с целью обеспечения совершения сделок, не требующих передачи товара в момент их совершения между</p>	4.1

	организациями, в том числе биржевая деятельность (за исключением банковской и страховой деятельности)	
Магазины	Размещение объектов капитального строительства, предназначенных для продажи товаров, торговая площадь которых составляет до 5000 кв. м	4.4**
Банковская и страховая деятельность	Размещение объектов капитального строительства, предназначенных для размещения организаций, оказывающих банковские и страховые услуги	4.5
Общественное питание	Размещение объектов капитального строительства в целях устройства мест общественного питания (рестораны, кафе, столовые, закусочные, бары)	4.6
Гостиничное обслуживание	Размещение гостиниц, а также иных зданий, используемых с целью извлечения предпринимательской выгоды из предоставления жилого помещения для временного проживания в них	4.7
Развлекательные мероприятия	Размещение зданий и сооружений, предназначенных для организации развлекательных мероприятий, путешествий, для размещения дискотек и танцевальных площадок, ночных клубов, аквапарков, боулинга, аттракционов и т. п., игровых автоматов (кроме игрового оборудования, используемого для проведения азартных игр), игровых площадок	4.8.1
Обеспечение занятий спортом в помещениях	Размещение спортивных клубов, спортивных залов, бассейнов, физкультурно-оздоровительных комплексов в зданиях и сооружениях	5.1.2
Площадки для занятий спортом	Размещение площадок для занятия спортом и физкультурой на открытом воздухе (физкультурные площадки, беговые дорожки, поля для спортивной игры)	5.1.3
Обеспечение внутреннего правопорядка	Размещение объектов капитального строительства, необходимых для подготовки и поддержания в готовности органов внутренних дел, Росгвардии и спасательных служб, в которых существует военизированная служба; размещение объектов гражданской обороны, за исключением объектов гражданской обороны, являющихся частями производственных зданий	8.3
Условно разрешенные виды использования земельных участков и объектов капитального строительства:		
Амбулаторное ветеринарное обслуживание	Размещение объектов капитального строительства, предназначенных для оказания ветеринарных услуг без содержания животных	3.10.1
Приюты для животных	Размещение объектов капитального строительства, предназначенных для оказания ветеринарных услуг в стационаре;	3.10.2**

	размещение объектов капитального строительства, предназначенных для содержания, разведения животных, не являющихся сельскохозяйственными, под надзором человека, оказания услуг по содержанию и лечению бездомных животных;	
Рынки	Размещение объектов капитального строительства, сооружений, предназначенных для организации постоянной или временной торговли (ярмарка, рынок, базар), с учетом того, что каждое из торговых мест не располагает торговой площадью более 200 кв. м;	4.3**
Вспомогательные виды разрешенного использования земельных участков и объектов капитального строительства:		
Земельные участки (территории) общего пользования	Земельные участки общего пользования. Содержание данного вида разрешенного использования включает в себя содержание видов разрешенного использования с кодами 12.0.1 - 12.0.2 (вспомогательный вид разрешенного использования применяется для всех видов объектов с основными и условно разрешенными видами использования)	12.0
Предоставление коммунальных услуг	Размещение зданий и сооружений, обеспечивающих поставку воды, тепла, электричества, газа, отвод канализационных стоков, очистку и уборку объектов недвижимости (котельных, водозаборов, очистных сооружений, насосных станций, водопроводов, линий электропередач, трансформаторных подстанций, газопроводов, линий связи, телефонных станций, канализаций, стоянок, гаражей и мастерских для обслуживания уборочной и аварийной техники, сооружений, необходимых для сбора и плавки снега) (вспомогательный вид разрешенного использования применяется для всех видов объектов с основными и условно разрешенными видами использования)	3.1.1* **

Вспомогательные виды разрешенного использования земельных участков и объектов капитального строительства определяются в соответствии с пунктом 9 статьи 4 и пунктом 6 статьи 22 настоящих Правил.

* в соответствии Классификатором, утвержденным приказом Федеральной службы государственной регистрации, кадастра и картографии от 10 ноября 2020 г. № П/0412.

** при условии соблюдения требований СанПиН 2.2.1/2.1.1.1200-03, Правил установления санитарно-защитных зон и использования земельных участков, расположенных в границах санитарно-защитных зон (утв. Постановлением Правительства Российской Федерации от 3 марта 2018 г. № 222).

Примечание 1. Иные требования:

Минимальные расстояния:

для дошкольных и общеобразовательных учреждений от красной линии до основного строения – 10 м;

для лечебных учреждений со стационаром от красной линии до основного строения – 30 м;

расстояние между зданием лечебного учреждения со стационаром и другими общественными и жилыми зданиями – не менее 50 м.

Минимальные отступы от границ земельных участков в зоне размещения жилой застройки в целях определения мест допустимого размещения зданий, строений, сооружений, за пределами которых запрещено строительство зданий, строений, сооружений – 3 м.

Показатели, не урегулированные в настоящей статье, определяются в соответствии с требованиями технических регламентов, нормативных технических документов (СНиП, СанПиН), нормативов градостроительного проектирования и других нормативных документов.

Градостроительные регламенты. Зоны инженерной инфраструктуры

И. Зона инженерной инфраструктуры

Зона инженерной инфраструктуры И предназначена для размещения объектов инженерной инфраструктуры. Режим использования территории определяется в соответствии с назначением объекта согласно требованиям нормативов и технических регламентов.

Наименование вида разрешенного использования земельного участка	Описание вида разрешенного использования земельного участка	Код *
Основные виды разрешенного использования земельных участков и объектов капитального строительства:		
Предоставление коммунальных услуг	Размещение зданий и сооружений, обеспечивающих поставку воды, тепла, электричества, газа, отвод канализационных стоков, очистку и уборку объектов недвижимости (котельных, водозаборов, очистных сооружений, насосных станций, водопроводов, линий электропередач, трансформаторных подстанций, газопроводов, линий связи, телефонных станций, канализаций, стоянок, гаражей и мастерских для обслуживания уборочной и аварийной техники, сооружений, необходимых для сбора и плавки снега)	3.1.1**
Вспомогательные виды разрешенного использования земельных участков и объектов капитального строительства:		
Земельные участки (территории) общего	Земельные участки общего пользования. Содержание данного вида разрешенного использования включает в себя содержание видов разрешенного использования с кодами 12.0.1 -	12.0

пользования	12.0.2 (вспомогательный вид разрешенного использования применяется для всех видов объектов с основными и условно разрешенными видами использования)	
-------------	---	--

Вспомогательные виды разрешенного использования земельных участков и объектов капитального строительства определяются в соответствии с пунктом 9 статьи 4 и пунктом 6 статьи 22 настоящих Правил.

* в соответствии Классификатором, утвержденным приказом Федеральной службы государственной регистрации, кадастра и картографии от 10 ноября 2020 г. № П/0412.

** при условии соблюдения требований СанПиН 2.2.1/2.1.1.1200-03, Правил установления санитарно-защитных зон и использования земельных участков, расположенных в границах санитарно-защитных зон (утв. Постановлением Правительства Российской Федерации от 3 марта 2018 г. № 222).

Размеры земельных участков, параметры разрешенного строительства, а также площадь зданий определяются нормативами градостроительного проектирования и на основе расчета, с учетом требований технических регламентов, нормативных технических документов и санитарных норм.

До разработки предельных параметров разрешенного строительства их установление осуществляется соответствующим разделом градостроительного плана земельного участка.

Градостроительные регламенты. Рекреационные зоны

Р1. Зона природных ландшафтов

Зоны природных ландшафтов Р1 предназначена для сохранения природного ландшафта, благоприятной окружающей среды. На территории допускается благоустройство и укрепление оврагов, а также организация отдыха и досуга населения при условии соблюдения технических регламентов, нормативных технических документов и санитарных норм.

Наименование вида разрешенного использования земельного участка	Описание вида разрешенного использования земельного участка	Код *
Основные виды разрешенного использования земельных участков и объектов капитального строительства:		
Природно-познавательный туризм	Размещение баз и палаточных лагерей для проведения походов и экскурсий по ознакомлению с природой, пеших и конных прогулок, устройство троп и дорожек, размещение щитов с познавательными сведениями об окружающей природной среде; осуществление необходимых природоохранных и природовосстановительных мероприятий	5.2
Общее пользование водными объектами	Использование земельных участков, примыкающих к водным объектам способами, необходимыми для осуществления общего водопользования (водопользования,	11.1

	осуществляемого гражданами для личных нужд, а также забор (изъятие) водных ресурсов для целей питьевого и хозяйственно-бытового водоснабжения, купание, использование маломерных судов, водных мотоциклов и других технических средств, предназначенных для отдыха на водных объектах, водопой, если соответствующие запреты не установлены законодательством)	
Запас	Отсутствие хозяйственной деятельности	12.3
Условно разрешенные виды использования земельных участков и объектов капитального строительства:		
Предоставление коммунальных услуг	Размещение зданий и сооружений, обеспечивающих поставку воды, тепла, электричества, газа, отвод канализационных стоков, очистку и уборку объектов недвижимости (котельных, водозаборов, очистных сооружений, насосных станций, водопроводов, линий электропередач, трансформаторных подстанций, газопроводов, линий связи, телефонных станций, канализаций, стоянок, гаражей и мастерских для обслуживания уборочной и аварийной техники, сооружений, необходимых для сбора и плавки снега)	3.1.1**
Вспомогательные виды разрешенного использования земельных участков и объектов капитального строительства:		
Благоустройство территории	Размещение декоративных, технических, планировочных, конструктивных устройств, элементов озеленения, различных видов оборудования и оформления, малых архитектурных форм, некапитальных нестационарных строений и сооружений, информационных щитов и указателей, применяемых как составные части благоустройства территории, общественных туалетов (вспомогательный вид разрешенного использования применяется для всех видов объектов с основными и условно разрешенными видами использования)	12.0.2

Вспомогательные виды разрешенного использования земельных участков и объектов капитального строительства определяются в соответствии с пунктом 9 статьи 4 и пунктом 6 статьи 22 настоящих Правил.

* в соответствии Классификатором, утвержденным приказом Федеральной службы государственной регистрации, кадастра и картографии от 10 ноября 2020 г. № П/0412.

** при условии соблюдения требований СанПиН 2.2.1/2.1.1.1200-03, Правил установления санитарно-защитных зон и использования земельных участков, расположенных в границах санитарно-защитных зон (утв. Постановлением Правительства Российской Федерации от 3 марта 2018 г. № 222).

Примечание 1. При размещении некапитальных строений, временных павильонов снос зеленых насаждений не допускается.

Предельные параметры разрешенного использования земельных участков и объектов капитального строительства для данной зоны не устанавливаются.

Размеры земельных участков, требования к размещению объектов определяются нормативами градостроительного проектирования или на основе расчета, с учетом требований технических регламентов, нормативных технических документов и санитарных норм.

Р2. Зона рекреационного назначения*

Зона рекреационного назначения Р2 выделена в целях кратковременного отдыха, проведения досуга населения, туризма, занятий физической культурой и спортом, организации озеленения береговых полос водных объектов общего пользования за границами населенных пунктов сельского поселения.

Наименование вида разрешенного использования земельного участка	Описание вида разрешенного использования земельного участка	Код **
Основные виды разрешенного использования земельных участков и объектов капитального строительства:		
Отдых (рекреация)	Обустройство мест для занятия спортом, физической культурой, пешими или верховыми прогулками, отдыха и туризма, наблюдения за природой, пикников, охоты, рыбалки и иной деятельности; создание и уход за городскими лесами, скверами, прудами, озерами, водохранилищами, пляжами, а также обустройство мест отдыха в них. Содержание данного вида разрешенного использования включает в себя содержание видов разрешенного использования с кодами 5.1-5.5	5.0
Площадки для занятий спортом	Размещение площадок для занятия спортом и физкультурой на открытом воздухе (физкультурные площадки, беговые дорожки, поля для спортивной игры)	5.1.3***
Водный спорт	Размещение спортивных сооружений для занятия водными видами спорта (причалы и сооружения, необходимые для организации водных видов спорта и хранения соответствующего инвентаря)	5.1.5**
Природно-познавательный туризм	Размещение баз и палаточных лагерей для проведения походов и экскурсий по ознакомлению с природой, пеших и конных прогулок, устройство троп и дорожек, размещение щитов с познавательными сведениями об окружающей природной среде; осуществление необходимых природоохранных и природовосстановительных мероприятий	5.2

Туристическое обслуживание	Размещение пансионатов, туристических гостиниц, кемпингов, домов отдыха, не оказывающих услуги по лечению, а также иных зданий, используемых с целью извлечения предпринимательской выгоды из предоставления жилого помещения для временного проживания в них; размещение детских лагерей	5.2.1
Охота и рыбалка	Обустройство мест охоты и рыбалки, в том числе размещение дома охотника или рыбака, сооружений, необходимых для восстановления и поддержания поголовья зверей или количества рыбы	5.3
Причалы для маломерных судов	Размещение сооружений, предназначенных для причаливания, хранения и обслуживания яхт, катеров, лодок и других маломерных судов	5.4
Санаторная деятельность	Размещение санаториев, профилакториев, бальнеологических лечебниц, грязелечебниц, обеспечивающих оказание услуги по лечению и оздоровлению населения; обустройство лечебно-оздоровительных местностей (пляжи, бюветы, места добычи целебной грязи); размещение лечебно-оздоровительных лагерей	9.2.1
Общее пользование водными объектами	Использование земельных участков, примыкающих к водным объектам способами, необходимыми для осуществления общего водопользования (водопользования, осуществляемого гражданами для личных нужд, а также забор (изъятие) водных ресурсов для целей питьевого и хозяйственно-бытового водоснабжения, купание, использование маломерных судов, водных мотоциклов и других технических средств, предназначенных для отдыха на водных объектах, водопой, если соответствующие запреты не установлены законодательством)	11.1**
Улично-дорожная сеть	Размещение объектов улично-дорожной сети: автомобильных дорог, пешеходных тротуаров в границах населенных пунктов, пешеходных переходов, бульваров, площадей, проездов, велодорожек и объектов велотранспортной и инженерной инфраструктуры; размещение придорожных стоянок (парковок) транспортных средств, за исключением предусмотренных видами разрешенного использования с кодами 2.7.1, 4.9, 7.2.3, а также некапитальных сооружений, предназначенных для охраны транспортных средств	12.0.1
Благоустройство территории	Размещение декоративных, технических, планировочных, конструктивных устройств, элементов озеленения, различных видов оборудования и оформления, малых	12.0.2

	архитектурных форм, некапитальных нестационарных строений и сооружений, информационных щитов и указателей, применяемых как составные части благоустройства территории, общественных туалетов	
Условно разрешенные виды использования земельных участков и объектов капитального строительства:		
Предоставление коммунальных услуг	Размещение зданий и сооружений, обеспечивающих поставку воды, тепла, электричества, газа, отвод канализационных стоков, очистку и уборку объектов недвижимости (котельных, водозаборов, очистных сооружений, насосных станций, водопроводов, линий электропередач, трансформаторных подстанций, газопроводов, линий связи, телефонных станций, канализаций, стоянок, гаражей и мастерских для обслуживания уборочной и аварийной техники, сооружений, необходимых для сбора и плавки снега)	3.1.1***
Вспомогательные виды разрешенного использования земельных участков и объектов капитального строительства:		
Земельные участки (территории) общего пользования	Земельные участки общего пользования. Содержание данного вида разрешенного использования включает в себя содержание видов разрешенного использования с кодами 12.0.1 - 12.0.2 (вспомогательный вид разрешенного использования применяется для всех видов объектов с основными и условно разрешенными видами использования)	12.0

Вспомогательные виды разрешенного использования земельных участков и объектов капитального строительства определяются в соответствии с пунктом 9 статьи 4 и пунктом 6 статьи 22 настоящих Правил.

* использование земельных участков в охранных зонах поверхностных водных объектов необходимо осуществлять с соблюдением требований статей 6,65 Водного кодекса Российской Федерации.

** в соответствии Классификатором, утвержденным приказом Федеральной службы государственной регистрации, кадастра и картографии от 10 ноября 2020 г. № П/0412.

*** при условии соблюдения требований СанПиН 2.2.1/2.1.1.1200-03, Правил установления санитарно-защитных зон и использования земельных участков, расположенных в границах санитарно-защитных зон (утв. Постановлением Правительства Российской Федерации от 3 марта 2018 г. № 222), СП 36.13330.2012 и иных требований технических регламентов, нормативных технических документов и санитарных норм.

Пределные параметры разрешенного использования земельных участков и объектов капитального строительства для данной зоны не устанавливаются.

Размеры земельных участков, требования к размещению объектов определяются нормативами градостроительного проектирования или на основе расчета, с учетом требований технических регламентов, нормативных технических документов и санитарных норм.

Р2.1 Зона рекреационного назначения*

Зона рекреационного назначения Р2.1 выделена в целях проведения досуга населения, отдыха, туризма, занятий физической культурой и спортом, организации озеленения береговых полос водных объектов общего пользования в границах населенных пунктов.

Наименование вида разрешенного использования земельного участка	Описание вида разрешенного использования земельного участка	Код **
Основные виды разрешенного использования земельных участков и объектов капитального строительства:		
Отдых (рекреация)	Обустройство мест для занятия спортом, физической культурой, пешими или верховыми прогулками, отдыха и туризма, наблюдения за природой, пикников, охоты, рыбалки и иной деятельности; создание и уход за городскими лесами, скверами, прудами, озерами, водохранилищами, пляжами, а также обустройство мест отдыха в них. Содержание данного вида разрешенного использования включает в себя содержание видов разрешенного использования с кодами 5.1-5.5	5.0
Площадки для занятий спортом	Размещение площадок для занятия спортом и физкультурой на открытом воздухе (физкультурные площадки, беговые дорожки, поля для спортивной игры)	5.1.3***
Водный спорт	Размещение спортивных сооружений для занятия водными видами спорта (причалы и сооружения, необходимые для организации водных видов спорта и хранения соответствующего инвентаря)	5.1.5**
Природно-познавательный туризм	Размещение баз и палаточных лагерей для проведения походов и экскурсий по ознакомлению с природой, пеших и конных прогулок, устройство троп и дорожек, размещение щитов с познавательными сведениями об окружающей природной среде; осуществление необходимых природоохранных и природовосстановительных мероприятий	5.2
Туристическое обслуживание	Размещение пансионатов, туристических гостиниц, кемпингов, домов отдыха, не оказывающих услуги по лечению, а также иных зданий, используемых с целью извлечения предпринимательской выгоды из предоставления жилого помещения для временного проживания в них; размещение детских лагерей	5.2.1

Охота и рыбалка	Обустройство мест охоты и рыбалки, в том числе размещение дома охотника или рыбака, сооружений, необходимых для восстановления и поддержания поголовья зверей или количества рыбы	5.3
Причалы для маломерных судов	Размещение сооружений, предназначенных для причаливания, хранения и обслуживания яхт, катеров, лодок и других маломерных судов	5.4
Санаторная деятельность	Размещение санаториев, профилакториев, бальнеологических лечебниц, грязелечебниц, обеспечивающих оказание услуги по лечению и оздоровлению населения; обустройство лечебно-оздоровительных местностей (пляжи, бюветы, места добычи целебной грязи); размещение лечебно-оздоровительных лагерей	9.2.1
Общее пользование водными объектами	Использование земельных участков, примыкающих к водным объектам способами, необходимыми для осуществления общего водопользования (водопользования, осуществляемого гражданами для личных нужд, а также забор (изъятие) водных ресурсов для целей питьевого и хозяйственно-бытового водоснабжения, купание, использование маломерных судов, водных мотоциклов и других технических средств, предназначенных для отдыха на водных объектах, водопой, если соответствующие запреты не установлены законодательством)	11.1**
Улично-дорожная сеть	Размещение объектов улично-дорожной сети: автомобильных дорог, пешеходных тротуаров в границах населенных пунктов, пешеходных переходов, бульваров, площадей, проездов, велодорожек и объектов велотранспортной и инженерной инфраструктуры; размещение придорожных стоянок (парковок) транспортных средств в границах улиц и дорог, за исключением предусмотренных видами разрешенного использования с кодами 2.7.1, 4.9, 7.2.3, а также некапитальных сооружений, предназначенных для охраны транспортных средств	12.0.1
Благоустройство территории	Размещение декоративных, технических, планировочных, конструктивных устройств, элементов озеленения, различных видов оборудования и оформления, малых архитектурных форм, некапитальных нестационарных строений и сооружений, информационных щитов и указателей, применяемых как составные части благоустройства территории, общественных туалетов	12.0.2

Условно разрешенные виды использования земельных участков и объектов капитального строительства:		
Предоставление коммунальных услуг	Размещение зданий и сооружений, обеспечивающих поставку воды, тепла, электричества, газа, отвод канализационных стоков, очистку и уборку объектов недвижимости (котельных, водозаборов, очистных сооружений, насосных станций, водопроводов, линий электропередач, трансформаторных подстанций, газопроводов, линий связи, телефонных станций, канализаций, стоянок, гаражей и мастерских для обслуживания уборочной и аварийной техники, сооружений, необходимых для сбора и плавки снега)	3.1.1***
Вспомогательные виды разрешенного использования земельных участков и объектов капитального строительства:		
Земельные участки (территории) общего пользования	Земельные участки общего пользования. Содержание данного вида разрешенного использования включает в себя содержание видов разрешенного использования с кодами 12.0.1 - 12.0.2 (вспомогательный вид разрешенного использования применяется для всех видов объектов с основными и условно разрешенными видами использования)	12.0

Вспомогательные виды разрешенного использования земельных участков и объектов капитального строительства определяются в соответствии с пунктом 9 статьи 4 и пунктом 6 статьи 22 настоящих Правил

* использование земельных участков в охранных зонах поверхностных водных объектов необходимо осуществлять с соблюдением требований статей 6,65 Водного кодекса Российской Федерации.

** в соответствии Классификатором, утвержденным приказом Федеральной службы государственной регистрации, кадастра и картографии от 10 ноября 2020 г. № П/0412.

*** при условии соблюдения требований СанПиН 2.2.1/2.1.1.1200-03, Правил установления санитарно-защитных зон и использования земельных участков, расположенных в границах санитарно-защитных зон (утв. Постановлением Правительства Российской Федерации от 3 марта 2018 г. № 222), СП 36.13330.2012 и иных требований технических регламентов, нормативных технических документов и санитарных норм.

Предельные параметры разрешенного использования земельных участков и объектов капитального строительства для данной зоны не устанавливаются.

Размеры земельных участков, требования к размещению объектов определяются нормативами градостроительного проектирования или на основе расчета, с учетом требований технических регламентов, нормативных технических документов и санитарных норм.

Градостроительные регламенты. Зоны сельскохозяйственного использования

СХ1. Зона сельскохозяйственного использования*

Наименование вида разрешенного	Описание вида разрешенного использования земельного участка	Код **
--------------------------------	---	--------

использование земельного участка		
Основные виды разрешенного использования земельных участков и объектов капитального строительства:		
Выращивание зерновых и иных сельскохозяйственных культур	Осуществление хозяйственной деятельности на сельскохозяйственных угодьях, связанной с производством зерновых, бобовых, кормовых, технических, масличных, эфиромасличных, и иных сельскохозяйственных культур	1.2
Овощеводство	Осуществление хозяйственной деятельности на сельскохозяйственных угодьях, связанной с производством картофеля, листовых, плодовых, луковичных и бахчевых сельскохозяйственных культур, в том числе с использованием теплиц	1.3***
Выращивание тонирующих, лекарственных, цветочных культур	Осуществление хозяйственной деятельности, в том числе на сельскохозяйственных угодьях, связанной с производством чая, лекарственных и цветочных культур	1.4
Садоводство	Осуществление хозяйственной деятельности, в том числе на сельскохозяйственных угодьях, связанной с выращиванием многолетних плодовых и ягодных культур, винограда, и иных многолетних культур	1.5
Выращивание льна и конопли	Осуществление хозяйственной деятельности, в том числе на сельскохозяйственных угодьях, связанной с выращиванием льна, конопли	1.6
Сенокошение	Кошение трав, сбор и заготовка сена	1.19
Ведение огородничества	Осуществление отдыха и (или) выращивания гражданами для собственных нужд сельскохозяйственных культур; размещение хозяйственных построек, не являющихся объектами недвижимости, предназначенных для хранения инвентаря и урожая сельскохозяйственных культур	13.1
Условно разрешенные виды использования земельных участков и объектов капитального строительства:		
Скотоводство	Осуществление хозяйственной деятельности, в том числе на сельскохозяйственных угодьях, связанной с разведением сельскохозяйственных животных (крупного рогатого скота, овец, коз, лошадей, верблюдов, оленей); сенокошение, выпас сельскохозяйственных животных,	1.8***

	производство кормов, размещение зданий, сооружений, используемых для содержания и разведения сельскохозяйственных животных; разведение племенных животных, производство и использование племенной продукции (материала)	
Звероводство	Осуществление хозяйственной деятельности, связанной с разведением в неволе ценных пушных зверей; размещение зданий, сооружений, используемых для содержания и разведения животных, производства, хранения и первичной переработки продукции; разведение племенных животных, производство и использование племенной продукции (материала)	1.9***
Птицеводство	Осуществление хозяйственной деятельности, связанной с разведением домашних пород птиц, в том числе водоплавающих; размещение зданий, сооружений, используемых для содержания и разведения животных, производства, хранения и первичной переработки продукции птицеводства; разведение племенных животных, производство и использование племенной продукции (материала)	1.10***
Свиноводство	Осуществление хозяйственной деятельности, связанной с разведением свиней; размещение зданий, сооружений, используемых для содержания и разведения животных, производства, хранения и первичной переработки продукции; разведение племенных животных, производство и использование племенной продукции (материала)	1.11***
Пчеловодство	Осуществление хозяйственной деятельности, в том числе на сельскохозяйственных угодьях, по разведению, содержанию и использованию пчел и иных полезных насекомых; размещение ульев, иных объектов и оборудования, необходимого для пчеловодства и разведения иных полезных насекомых; размещение сооружений используемых	1.12

	для хранения и первичной переработки продукции пчеловодства	
Рыбоводство	Осуществление хозяйственной деятельности, связанной с разведением и (или) содержанием, выращиванием объектов рыбоводства (аквакультуры); размещение зданий, сооружений, оборудования, необходимых для осуществления рыбоводства (аквакультуры)	1.13
Научное обеспечение сельского хозяйства	Осуществление научной и селекционной работы, ведения сельского хозяйства для получения ценных с научной точки зрения образцов растительного и животного мира; размещение коллекций генетических ресурсов растений	1.14
Хранение и переработка сельскохозяйственной продукции	Размещение зданий, сооружений, используемых для производства, хранения, первичной и глубокой переработки сельскохозяйственной продукции	1.15***
Ведение личного подсобного хозяйства на полевых участках	Производство сельскохозяйственной продукции без права возведения объектов капитального строительства	1.16***
Питомники	Выращивание и реализация подроста деревьев и кустарников, используемых в сельском хозяйстве, а также иных сельскохозяйственных культур для получения рассады и семян; размещение сооружений, необходимых для указанных видов сельскохозяйственного производства	1.17
Обеспечение сельскохозяйственного производства	Размещение машинно-транспортных и ремонтных станций, ангаров и гаражей для сельскохозяйственной техники, амбаров, водонапорных башен, трансформаторных станций и иного технического оборудования, используемого для ведения сельского хозяйства	1.18***
Выпас сельскохозяйственных животных	Выпас сельскохозяйственных животных	1.20***
Предоставление коммунальных услуг	Размещение зданий и сооружений, обеспечивающих поставку воды, тепла, электричества, газа, отвод канализационных стоков, очистку и уборку объектов недвижимости (котельных, водозаборов, очистных сооружений, насосных станций, водопроводов, линий электропередач, трансформаторных подстанций, газопроводов, линий связи, телефонных станций, канализаций,	3.1.1***

	стоянок, гаражей и мастерских для обслуживания уборочной и аварийной техники, сооружений, необходимых для сбора и плавки снега)	
Связь	Размещение объектов связи, радиовещания, телевидения, включая воздушные радиорелейные, надземные и подземные кабельные линии связи, линии радиофикации, антенные поля, усилительные пункты на кабельных линиях связи, инфраструктуру спутниковой связи и телерадиовещания, за исключением объектов связи, размещение которых предусмотрено содержанием видов разрешенного использования с кодами 3.1.1, 3.2.3	6.8
Трубопроводный транспорт	Размещение нефтепроводов, водопроводов, газопроводов и иных трубопроводов, а также иных зданий и сооружений, необходимых для эксплуатации названных трубопроводов	7.5
Вспомогательные виды разрешенного использования земельных участков и объектов капитального строительства:		
Автомобильный транспорт	Размещение зданий и сооружений автомобильного транспорта. Содержание данного вида разрешенного использования включает в себя содержание видов разрешенного использования с кодами 7.2.1 - 7.2.3 (вспомогательный вид разрешенного использования применяется для всех видов объектов с основными и условно разрешенными видами использования)	7.2

Вспомогательные виды разрешенного использования земельных участков и объектов капитального строительства определяются в соответствии с пунктом 9 статьи 4 и пунктом 6 статьи 22 настоящих Правил.

* использование земельных участков в охранных зонах поверхностных водных объектов необходимо осуществлять с соблюдением требований статей 6,65 Водного кодекса Российской Федерации.

** в соответствии с Классификатором, утвержденным приказом Федеральной службы государственной регистрации, кадастра и картографии от 10 ноября 2020 г. № П/0412.

***при условии соблюдения требований СанПиН 2.2.1/2.1.1.1200-03, Правил установления санитарно-защитных зон и использования земельных участков, расположенных в границах санитарно-защитных зон (утв. Постановлением Правительства Российской Федерации от 3 марта 2018 г. № 222) и иных требований технических регламентов, нормативных технических документов и санитарных норм.

Предельные параметры разрешенного использования земельных участков и объектов капитального строительства для данной зоны не устанавливаются.

Размеры земельных участков, площадь зданий определяются нормативами градостроительного проектирования и на основе расчета, с учетом требований технических регламентов, нормативных технических документов и санитарных норм.

Расстояния между сельскохозяйственными предприятиями, зданиями и сооружениями следует предусматривать минимально допустимые исходя из санитарных, ветеринарных, противопожарных и иных норм технического проектирования.

Показатели, не урегулированные в настоящей статье, определяются в соответствии с требованиями технических регламентов, нормативных технических документов (СП, СанПиН), нормативов градостроительного проектирования и других нормативных документов.

СХ2. Зона сельскохозяйственного производства*

Зона СХ2 выделена в целях обеспечения правовых условий формирования территорий, используемых для размещения объектов агропромышленного комплекса и объектов обслуживания объектов агропромышленного комплекса на землях сельскохозяйственного назначения.

Наименование вида разрешенного использования земельного участка	Описание вида разрешенного использования земельного участка	Код *
Основные виды разрешенного использования земельных участков и объектов капитального строительства:		
Выращивание зерновых и иных сельскохозяйственных культур	Осуществление хозяйственной деятельности на сельскохозяйственных угодьях, связанной с производством зерновых, бобовых, кормовых, технических, масличных, эфиромасличных, и иных сельскохозяйственных культур	1.2
Овощеводство	Осуществление хозяйственной деятельности на сельскохозяйственных угодьях, связанной с производством картофеля, листовых, плодовых, луковичных и бахчевых сельскохозяйственных культур, в том числе с использованием теплиц	1.3***
Выращивание тонирующих, лекарственных, цветочных культур	Осуществление хозяйственной деятельности, в том числе на сельскохозяйственных угодьях, связанной с производством чая, лекарственных и цветочных культур	1.4
Садоводство	Осуществление хозяйственной деятельности, в том числе на сельскохозяйственных угодьях, связанной с выращиванием многолетних плодовых и ягодных культур, винограда, и иных многолетних культур	1.5
Выращивание льна и конопли	Осуществление хозяйственной деятельности, в том числе на сельскохозяйственных угодьях, связанной с выращиванием льна, конопли	1.6
Скотоводство	Осуществление хозяйственной деятельности, в том числе на	1.8***

	сельскохозяйственных угодьях, связанной с разведением сельскохозяйственных животных (крупного рогатого скота, овец, коз, лошадей, верблюдов, оленей); сенокошение, выпас сельскохозяйственных животных, производство кормов, размещение зданий, сооружений, используемых для содержания и разведения сельскохозяйственных животных; разведение племенных животных, производство и использование племенной продукции (материала)	
Звероводство	Осуществление хозяйственной деятельности, связанной с разведением в неволе ценных пушных зверей; размещение зданий, сооружений, используемых для содержания и разведения животных, производства, хранения и первичной переработки продукции; разведение племенных животных, производство и использование племенной продукции (материала)	1.9***
Птицеводство	Осуществление хозяйственной деятельности, связанной с разведением домашних пород птиц, в том числе водоплавающих; размещение зданий, сооружений, используемых для содержания и разведения животных, производства, хранения и первичной переработки продукции птицеводства; разведение племенных животных, производство и использование племенной продукции (материала)	1.10***
Свиноводство	Осуществление хозяйственной деятельности, связанной с разведением свиней; размещение зданий, сооружений, используемых для содержания и разведения животных, производства, хранения и первичной переработки продукции; разведение племенных животных, производство и использование племенной продукции (материала)	1.11***
Пчеловодство	Осуществление хозяйственной деятельности, в том числе на сельскохозяйственных угодьях, по разведению, содержанию и использованию пчел и иных полезных насекомых; размещение ульев, иных объектов и	1.12

	оборудования, необходимого для пчеловодства и разведения иных полезных насекомых; размещение сооружений используемых для хранения и первичной переработки продукции пчеловодства	
Рыбоводство	Осуществление хозяйственной деятельности, связанной с разведением и (или) содержанием, выращиванием объектов рыбоводства (аквакультуры); размещение зданий, сооружений, оборудования, необходимых для осуществления рыбоводства (аквакультуры)	1.13
Научное обеспечение сельского хозяйства	Осуществление научной и селекционной работы, ведения сельского хозяйства для получения ценных с научной точки зрения образцов растительного и животного мира; размещение коллекций генетических ресурсов растений	1.14
Хранение и переработка сельскохозяйственной продукции	Размещение зданий, сооружений, используемых для производства, хранения, первичной и глубокой переработки сельскохозяйственной продукции	1.15***
Ведение личного подсобного хозяйства на полевых участках	Производство сельскохозяйственной продукции без права возведения объектов капитального строительства	1.16***
Питомники	Выращивание и реализация подраста деревьев и кустарников, используемых в сельском хозяйстве, а также иных сельскохозяйственных культур для получения рассады и семян; размещение сооружений, необходимых для указанных видов сельскохозяйственного производства	1.17
Обеспечение сельскохозяйственного производства	Размещение машинно-транспортных и ремонтных станций, ангаров и гаражей для сельскохозяйственной техники, амбаров, водонапорных башен, трансформаторных станций и иного технического оборудования, используемого для ведения сельского хозяйства	1.18***
Сенокошение	Кошение трав, сбор и заготовка сена	1.19
Выпас сельскохозяйственных животных	Выпас сельскохозяйственных животных	1.20***
Условно разрешенные виды использования земельных участков и объектов капитального строительства:		
Предоставление коммунальных услуг	Размещение зданий и сооружений, обеспечивающих поставку воды, тепла, электричества, газа, отвод канализационных стоков, очистку и уборку объектов недвижимости (котельных,	3.1.1** *

	водозаборов, очистных сооружений, насосных станций, водопроводов, линий электропередач, трансформаторных подстанций, газопроводов, линий связи, телефонных станций, канализаций, стоянок, гаражей и мастерских для обслуживания уборочной и аварийной техники, сооружений, необходимых для сбора и плавки снега)	
Ведение огородничества	Осуществление отдыха и (или) выращивания гражданами для собственных нужд сельскохозяйственных культур; размещение хозяйственных построек, не являющихся объектами недвижимости, предназначенных для хранения инвентаря и урожая сельскохозяйственных культур	13.1
Вспомогательные виды разрешенного использования земельных участков и объектов капитального строительства:		
Предоставление коммунальных услуг	Размещение зданий и сооружений, обеспечивающих поставку воды, тепла, электричества, газа, отвод канализационных стоков, очистку и уборку объектов недвижимости (котельных, водозаборов, очистных сооружений, насосных станций, водопроводов, линий электропередач, трансформаторных подстанций, газопроводов, линий связи, телефонных станций, канализаций, стоянок, гаражей и мастерских для обслуживания уборочной и аварийной техники, сооружений, необходимых для сбора и плавки снега) (вспомогательный вид разрешенного использования применяется для всех видов объектов с основными и условно разрешенными видами использования)	3.1.1** *
Автомобильный транспорт	Размещение зданий и сооружений автомобильного транспорта. Содержание данного вида разрешенного использования включает в себя содержание видов разрешенного использования с кодами 7.2.1 - 7.2.3 (вспомогательный вид разрешенного использования применяется для всех видов объектов с основными и условно разрешенными видами использования)	7.2

Вспомогательные виды разрешенного использования земельных участков и объектов капитального строительства определяются в соответствии с пунктом 9 статьи 4 и пунктом 6 статьи 22 настоящих Правил.

* использование земельных участков в охранных зонах поверхностных водных объектов необходимо осуществлять с соблюдением требований статей 6,65 Водного кодекса Российской Федерации.

** в соответствии с Классификатором, утвержденным приказом Федеральной службы государственной регистрации, кадастра и картографии от 10 ноября 2020 г. № П/0412.

***при условии соблюдения требований СанПиН 2.2.1/2.1.1.1200-03, Правил установления санитарно-защитных зон и использования земельных участков, расположенных в границах санитарно-защитных зон (утв. Постановлением Правительства Российской Федерации от 3 марта 2018 г. № 222) и иных требований технических регламентов, нормативных технических документов и санитарных норм.

Размеры земельных участков, площадь зданий определяются нормативами градостроительного проектирования и на основе расчета. При их отсутствии в соответствии с нормативными техническими документами (СП 42.13330.2016 «Градостроительство. Планировка и застройка городских и сельских поселений»).

Расстояния между сельскохозяйственными предприятиями, зданиями и сооружениями следует предусматривать минимально допустимые исходя из санитарных, ветеринарных, противопожарных и иных норм технического проектирования.

Показатели, не урегулированные в настоящей статье, определяются в соответствии с требованиями технических регламентов, нормативных технических документов (СП, СанПиН), нормативов градостроительного проектирования и других нормативных документов.

Градостроительные регламенты. Зоны специального назначения

СН1. Зона кладбищ

Зона кладбищ СН1 предназначена для размещения объектов ритуального назначения.

Наименование вида разрешенного использования земельного участка	Описание вида разрешенного использования земельного участка	Код *
Основные виды разрешенного использования земельных участков и объектов капитального строительства:		
Ритуальная деятельность	Размещение кладбищ, крематориев и мест захоронения; размещение соответствующих культовых сооружений; осуществление деятельности по производству продукции ритуально-обрядового назначения	12.1*
Условно разрешенные виды использования земельных участков и объектов капитального строительства:		
Бытовое обслуживание	Размещение объектов капитального строительства, предназначенных для оказания населению или организациям бытовых услуг (мастерские мелкого ремонта, ателье, бани, парикмахерские, прачечные, химчистки, похоронные бюро)	3.3
Вспомогательные виды разрешенного использования земельных участков и объектов капитального строительства:		

Предоставление коммунальных услуг	Размещение зданий и сооружений, обеспечивающих поставку воды, тепла, электричества, газа, отвод канализационных стоков, очистку и уборку объектов недвижимости (котельных, водозаборов, очистных сооружений, насосных станций, водопроводов, линий электропередач, трансформаторных подстанций, газопроводов, линий связи, телефонных станций, канализаций, стоянок, гаражей и мастерских для обслуживания уборочной и аварийной техники, сооружений, необходимых для сбора и плавки снега) (вспомогательный вид разрешенного использования применяется для всех видов объектов с основными и условно разрешенными видами использования)	3.1.1**
-----------------------------------	--	---------

Вспомогательные виды разрешенного использования земельных участков и объектов капитального строительства определяются в соответствии с пунктом 9 статьи 4 и пунктом 6 статьи 22 настоящих Правил.

* в соответствии с Классификатором, утвержденным приказом Федеральной службы государственной регистрации, кадастра и картографии от 10 ноября 2020 г. № П/0412.

**при условии соблюдения требований СанПиН 2.2.1/2.1.1.1200-03, Правил установления санитарно-защитных зон и использования земельных участков, расположенных в границах санитарно-защитных зон (утв. Постановлением Правительства РФ от 3 марта 2018 г. № 222) и иных требований технических регламентов, нормативных технических документов и санитарных норм.

Размеры земельных участков, требования к размещению объектов определяются нормативами градостроительного проектирования или на основе расчета, с учетом требований технических регламентов, нормативных технических документов и санитарных норм.

Территориальные зоны, содержащие земельные участки, в отношении которых действие градостроительных регламентов не распространяется

ДПИ. Земельные участки, предоставленные для добычи полезных ископаемых

Наименование вида разрешенного использования земельного участка	Описание вида разрешенного использования земельного участка	Код *
Основные виды использования земельных участков и объектов капитального строительства:		
Недропользование		6.1*

* в соответствии с Классификатором, утвержденным приказом Минэкономразвития РФ от 1.09.2014г. № 540

Предельные параметры разрешенного использования земельных участков и объектов капитального строительства для данной зоны не устанавливаются.

Иные территории фактического и планируемого использования.

Территории фактического и планируемого использования земельных участков (частей земельных участков).

Для данных территорий не могут быть установлены территориальные зоны, описание местоположения границ которых не разрабатываются из-за нарушения требования принадлежности каждого земельного участка только одной территориальной зоне. Внесение сведений о границах указанных территорий в виде территориальных зон в Единый государственный реестр недвижимости возможно после проведения землеустроительных работ по устранению данных ошибок.

Обозначения	Наименование территорий
Ж1Ф	Территория застройки индивидуальными жилыми домами (факт)
Ж1П	Территория застройки индивидуальными жилыми домами (проект)
ИФ	Зона инженерной инфраструктуры (факт)
Р2Ф	Зона рекреационного назначения (факт)
СХ2Ф	Территория сельскохозяйственного производства (факт)
СХ2П	Территория сельскохозяйственного производства (проект)
СН1Ф	Территория кладбищ (факт)
СН2Ф	Территория обращения с отходами (факт)
СН3П	Территория иного специального назначения (проект)

Ж1Ф. Территория застройки индивидуальными жилыми домами (факт).

Территория застройки индивидуальными жилыми домами Ж1Ф выделена для территорий фактического использования под застройку с учетом ошибок в определении местоположения границ земельных участков, населенных пунктов, либо муниципальных образований, содержащихся в Едином государственном реестре недвижимости. Описание местоположения границ для таких территорий не создаются и сведения об их границах в ЕГРН не вносятся.

Виды разрешенного использования земельных участков и объектов капитального строительства, предельные параметры разрешенного использования, требования к застройке земельных участков для территории Ж1Ф соответствуют видам разрешенного использования земельных участков и объектов капитального строительства, предельным параметрам и требованиям к застройке земельных участков установленным для зоны Ж1.

Ж1П. Территория застройки индивидуальными жилыми домами (проект).

Территория застройки индивидуальными жилыми домами Ж1П выделена для территорий планируемого использования под застройку земельных участков, их частей в соответствии с документами территориального планирования Альметьевского муниципального района, Новоникольского сельского поселения и документацией по планировке территории.

Виды разрешенного использования земельных участков и объектов капитального строительства, предельные параметры разрешенного использования, требования к застройке земельных участков для территорий Ж1Ф соответствуют видам разрешенного использования земельных участков и объектов капитального

строительства, предельным параметрам и требованиям к застройке земельных участков установленным для зоны Ж1.

ИФ. Территория инженерной инфраструктуры (факт)

Территория инженерной инфраструктуры ИФ предназначена для фактического размещения объектов инженерной инфраструктуры. Режим использования территории определяется в соответствии с назначением объекта согласно требованиям нормативов и технических регламентов.

Виды разрешенного использования земельных участков и объектов капитального строительства, предельные параметры разрешенного использования, требования к застройке земельных участков для территорий ИФ соответствуют видам разрешенного использования земельных участков и объектов капитального строительства, предельным параметрам и требованиям к застройке земельных участков установленным для зоны И.

Р2Ф. Территория рекреационного назначения (факт)

Территория рекреационного назначения Р2Ф выделена в целях кратковременного отдыха, проведения досуга населения, туризма, занятий физической культурой и спортом, организации озеленения береговых полос водных объектов общего пользования за границами населенных пунктов сельского поселения.

Виды разрешенного использования земельных участков и объектов капитального строительства, предельные параметры разрешенного использования, требования к застройке земельных участков для территорий Р2Ф соответствуют видам разрешенного использования земельных участков и объектов капитального строительства, предельным параметрам и требованиям к застройке земельных участков установленным для зоны Р2.

СХ2Ф. Территория сельскохозяйственного производства (факт)

Территория сельскохозяйственного производства СХ2Ф выделена для фактического использования территорий объектов агропромышленного комплекса и объектов обслуживания объектов агропромышленного комплекса на землях сельскохозяйственного назначения.

Виды разрешенного использования земельных участков и объектов капитального строительства, предельные параметры разрешенного использования, требования к застройке земельных участков для территории СХ2Ф соответствуют видам разрешенного использования земельных участков и объектов капитального строительства, предельным параметрам и требованиям к застройке земельных участков установленным для зоны СХ2.

СХ2П. Территория сельскохозяйственного производства (проект).

Территория сельскохозяйственного производства СХ2П выделена для планируемого использования территорий под размещение объектов агропромышленного комплекса и объектов обслуживания объектов агропромышленного комплекса на землях сельскохозяйственного назначения при перспективном градостроительном развитии в соответствии с документами территориального планирования Альметьевского муниципального района, Новоникольского сельского поселения и документацией по планировке территории.

Виды разрешенного использования земельных участков и объектов капитального строительства, предельные параметры разрешенного использования, требования к застройке земельных участков для территории СХ2П соответствуют видам разрешенного использования земельных участков и объектов капитального строительства, предельным параметрам и требованиям к застройке земельных участков установленным для зоны СХ2.

СН1Ф. Территория кладбищ (факт).

Территория кладбищ СН1Ф предназначена для фактического размещения объектов ритуального назначения с учетом ошибок в определении местоположения границ земельных участков, содержащихся в Едином государственном реестре недвижимости. Описание местоположения границ для таких территорий не создаются и сведения об их границах в ЕГРН не вносятся.

Виды разрешенного использования земельных участков и объектов капитального строительства, требования к застройке земельных участков для территории СН1Ф соответствуют видам разрешенного использования земельных участков и объектов капитального строительства, требованиям к застройке земельных участков установленным для зоны СН1.

СН2Ф. Территория обращения с отходами (факт)

Территория обращения с отходами СН2Ф предназначена для фактического размещения биотермических ям, скотомогильников, а также для установления санитарно-защитных зон таких объектов в соответствии с требованиями действующих нормативов и технических регламентов с учетом ошибок в определении местоположения границ земельных участков, содержащихся в Едином государственном реестре недвижимости. Описание местоположения границ для таких территорий не создаются и сведения об их границах в ЕГРН не вносятся.

Наименование вида разрешенного использования земельного участка	Описание вида разрешенного использования земельного участка	Код *
Основные виды разрешенного использования земельных участков и объектов капитального строительства:		
Специальная деятельность	Размещение, хранение, захоронение, утилизация, накопление, обработка, обезвреживание отходов производства и потребления, медицинских отходов, биологических отходов, радиоактивных отходов, веществ, разрушающих озоновый слой, а также размещение объектов размещения отходов, захоронения, хранения, обезвреживания таких отходов (скотомогильников, мусоросжигательных и мусороперерабатывающих заводов, полигонов по захоронению и сортировке бытового мусора и	12.2**

	отходов, мест сбора вещей для их вторичной переработки)	
Вспомогательные виды разрешенного использования земельных участков и объектов капитального строительства:		
Коммунальное обслуживание	Размещение зданий и сооружений в целях обеспечения физических и юридических лиц коммунальными услугами. Содержание данного вида разрешенного использования включает в себя содержание видов разрешенного использования с кодами 3.1.1-3.1.2	3.1

Вспомогательные виды разрешенного использования земельных участков и объектов капитального строительства определяются в соответствии с пунктом 9 статьи 4 и пунктом 6 статьи 22 настоящих Правил

* в соответствии Классификатором, утвержденным приказом Федеральной службы государственной регистрации, кадастра и картографии от 10 ноября 2020 г. № П/0412.

** при условии соблюдения требований СанПиН 2.2.1/2.1.1.1200-03, Правил установления санитарно-защитных зон и использования земельных участков, расположенных в границах санитарно-защитных зон (утв. Постановлением Правительства Российской Федерации от 3 марта 2018 г. № 222).

Предельные параметры разрешенного использования земельных участков и объектов капитального строительства для данной зоны не устанавливаются.

Размеры земельных участков, требования к размещению объектов определяются нормативами градостроительного проектирования и на основе расчета, с учетом требований технических регламентов, нормативных технических документов и санитарных норм.

СНЗП. Территория иного специального назначения (проект).

Территория иного специального назначения СНЗП предназначена для организации и благоустройства санитарно-защитных зон в соответствии с документами территориального планирования, Альметьевского муниципального района, Новоникольского сельского поселения.

В санитарно-защитных зонах производственных предприятий, инженерных сооружений размещение объектов капитального строительства допускается при условии соблюдения требований Правил установления санитарно-защитных зон и использования земельных участков, расположенных в границах санитарно-защитных зон (утв. Постановлением Правительства Российской Федерации от 3 марта 2018 г. № 222) и согласно Земельному кодексу Российской Федерации (Федеральный закон от 25 октября 2001 г. №136).

Использование земельных участков на территории иного специального назначения СНЗП должно осуществляться в соответствии с действующими нормативами технических документов, требованиями технических регламентов и санитарными нормами.

Наименование вида разрешенного использования земельного участка	Описание вида разрешенного использования земельного участка	Код *

Условно разрешенные виды использования земельных участков и объектов капитального строительства:		
Обслуживание жилой застройки	Размещение объектов капитального строительства, размещение которых предусмотрено видами разрешенного использования с кодами 3.1, 3.2, 3.3, 3.4, 3.4.1, 3.5.1, 3.6, 3.7, 3.10.1, 4.1, 4.3, 4.4, 4.6, 5.1.2, 5.1.3, если их размещение необходимо для обслуживания жилой застройки, а также связано с проживанием граждан, не причиняет вреда окружающей среде и санитарному благополучию, не нарушает права жителей, не требует установления санитарной зоны	2.7**
Хранение автотранспорта	Размещение отдельно стоящих и пристроенных гаражей, в том числе подземных, предназначенных для хранения автотранспорта, в том числе с разделением на машино-места, за исключением гаражей, размещение которых предусмотрено содержанием вида разрешенного использования с кодом 4.9	2.7.1**

Глава 11. Градостроительные регламенты в части ограничений использования недвижимости, установленных зонами с особыми условиями использования территорий

Статья 26. Описание ограничений использования недвижимости, установленных зонами действия ограничений по санитарно-экологическим и природным условиям

1. Использование земельных участков и иных объектов недвижимости, расположенных в пределах зон, обозначенных на карте зон с особыми условиями использования территории муниципального образования «Новоникольское сельское поселение» Альметьевского муниципального района (Приложение 2) настоящих Правил, определяется:

1) градостроительными регламентами, определенными главой 9 применительно к соответствующим территориальным зонам, обозначенным на карте статьи 22 настоящих Правил, с учетом ограничений, определенных настоящей статьей;

2) ограничениями, установленными законами, иными нормативными правовыми актами применительно к зонам с особыми условиями использования территории.

2. Ограничения использования земельных участков и иных объектов недвижимости, расположенных в санитарно-защитных, охранных и иных зонах, установлены следующими нормативными правовыми актами:

- Водный кодекс Российской Федерации;
- Земельный кодекс Российской Федерации;
- Федеральный закон от 10 января 2002 г. № 7-ФЗ «Об охране окружающей среды»;
- Федеральный закон от 30 марта 1999 г. № 52-ФЗ «О санитарно-эпидемиологическом благополучии населения»;
- Федеральный закон от 4 мая 1999 г. № 96-ФЗ «Об охране атмосферного воздуха»;

- Федеральный закон от 14 марта 1995 г. № 33-ФЗ «Об особо охраняемых природных территориях»;
- Федеральный закон от 23 февраля 1995 г. № 26-ФЗ «О природных лечебных ресурсах, лечебно-оздоровительных местностях и курортах»;
- Закон Российской Федерации от 21 февраля 1992 г. №2395-1 «О недрах»
- Постановление Кабинета Министров Республики Татарстан от 29.12.2005 г. № 644 «О внесении изменений в отдельные нормативные правовые акты Совета Министров Татарской АССР, Кабинета Министров Татарской ССР и Кабинета Министров Республики Татарстан по вопросам особо охраняемых природных территорий»;
- Положение о памятниках природы регионального значения, охраняемыми объектами которых являются реки (утв. постановлением Кабинета Министров Республики Татарстан от 29 марта 2019 г. № 237);
- Правила охраны магистральных трубопроводов (утв. постановлением Госгортехнадзора России от 22 апреля 1992 г. № 9);
- Правила установления охранных зон объектов электросетевого хозяйства и особых условий использования земельных участков, расположенных в границах таких зон (утв. постановлением Правительства РФ от 24 февраля 2009 г. № 160);
- Правила установления санитарно-защитных зон и использования земельных участков, расположенных в границах санитарно-защитных зон (утв. Постановлением Правительства Российской Федерации от 3 марта 2018 г. № 222);
- Правила охраны газораспределительных сетей (утв. постановлением Правительства Российской Федерации от 20 ноября 2000 г. № 878)
- Правила охраны линий и сооружений связи Российской Федерации (утв. Постановлением Правительства Российской Федерации от 9 июня 1995 г. №578)
- Федеральные нормы и правила в области промышленной безопасности «Правила безопасности в нефтяной и газовой промышленности» (утв. приказом Федеральной службы по экологическому, технологическому и атомному надзору от 15 декабря 2020 г. № 534);
- СанПиН 2.2.1/2.1.1.1200-03 «Санитарно-защитные зоны и санитарная классификация предприятий, сооружений и иных объектов. Новая редакция» (утв. постановлением Главного государственного санитарного врача Российской Федерации от 25 сентября 2007 г. № 74 (с изм. от 25 апреля 2014 г. № 31);
- СанПиН 2.1.4.1110-02 «Зоны санитарной охраны источников водоснабжения и водопроводов питьевого назначения» (утв. постановлением Главного государственного санитарного врача Российской Федерации от 14 марта 2002 г. № 10);
- СП 36.13330.2012 «СНиП 2.05.06-85* Магистральные трубопроводы» (утв. приказом Федерального агентства по строительству и жилищно-коммунальному хозяйству от 25 декабря 2012 г. № 108/ГС);
- СП 284.1325800.2016 «Трубопроводы промышленные для нефти и газа. Правила проектирования и производства работ» (утв. приказом Министерства строительства и жилищно-коммунального хозяйства Российской Федерации от 16 декабря 2016 г. № 978/пр);

При разработке настоящих Правил учтены ограничения использования земельных участков и иных объектов недвижимости, расположенных в санитарно-защитных, водоохраных и иных зонах ограничений, принятые нормативно-правовыми актами муниципального образования, действующими на момент разработки настоящих Правил.

3. Санитарно-защитные зоны

Санитарно-защитные зоны устанавливаются в отношении действующих, планируемых к строительству, реконструируемых объектов капитального строительства, являющихся источниками химического, физического, биологического воздействия на среду обитания человека, в случае формирования за контурами объектов химического, физического и (или) биологического воздействия, превышающего санитарно-эпидемиологические требования.

Требования к размеру санитарно-защитных зон в зависимости от санитарной классификации предприятий, устанавливают СанПиН 2.2.1/2.1.1.1200-03 «Санитарно-защитные зоны и санитарная классификация предприятий, сооружений и иных объектов».

В соответствии с санитарной классификацией предприятий, производств и объектов размеры их санитарно-защитных зон составляют:

- для объектов первого класса – 1000 м;
- для объектов второго класса – 500 м;
- для объектов третьего класса – 300 м;
- для объектов четвертого класса – 100 м;
- для объектов пятого класса – 50 м.

На территории муниципального образования «Новоникольское сельское поселение» Альметьевского муниципального района расположены объекты I-V классов опасности, являющиеся источниками неблагоприятного воздействия на окружающую среду.

В муниципальном образовании «Новоникольское сельское поселение» отсутствуют объекты, имеющие установленные санитарно-защитные зоны, в связи с чем приняты ориентировочные санитарно-защитные зоны объектов согласно СанПиН 2.2.1/2.1.1.1200-03.

Для земельных участков и иных объектов недвижимости, расположенных в санитарно-защитных зонах производственных и иных объектов, устанавливаются регламенты в соответствии с Правилами установления санитарно-защитных зон и использования земельных участков, расположенных в границах санитарно-защитных зон (утв. Постановлением Правительства Российской Федерации от 3 марта 2018 г. № 222).

В границах санитарно-защитной зоны не допускается использование земельных участков в целях размещения:

- жилой застройки, объектов образовательного и медицинского назначения, спортивных сооружений открытого типа, организаций отдыха детей и их оздоровления, зон рекреационного назначения и для ведения садоводства;
- объектов для производства и хранения лекарственных средств, объектов пищевых отраслей промышленности, оптовых складов продовольственного сырья и пищевой продукции, комплексов водопроводных сооружений для подготовки и хранения питьевой воды, использования земельных участков в целях производства, хранения и переработки сельскохозяйственной продукции, предназначенной для дальнейшего использования в качестве пищевой продукции, если химическое, физическое и (или) биологическое воздействие объекта, в отношении которого установлена санитарно-защитная зона, приведет к нарушению качества и безопасности таких средств, сырья, воды и продукции в соответствии с установленными к ним требованиями.

4. Санитарно-защитные зоны скотомогильников

По данным ГБУ «Альметьевское РГВО» на территории муниципального

образования «Новоникольское сельское поселение» расположены две биотермические ямы.

Согласно СанПиН 2.2.1/2.1.1.1200-03 размеры санитарно-защитных зон скотомогильников составляют 1000 м (I класс опасности).

Режим использования санитарно-защитных зон биотермических ям определяется Правилами установления санитарно-защитных зон и использования земельных участков, расположенных в границах санитарно-защитных зон (утв. Постановлением Правительства РФ от 3 марта 2018 г. № 222).

В границах санитарно-защитных зон биотермических ям запрещено размещение:

- жилой застройки, объектов образовательного и медицинского назначения, спортивных сооружений открытого типа, организаций отдыха детей и их оздоровления, зон рекреационного назначения и для ведения садоводства;

- объектов для производства и хранения лекарственных средств, объектов пищевых отраслей промышленности, оптовых складов продовольственного сырья и пищевой продукции, комплексов водопроводных сооружений для подготовки и хранения питьевой воды, использования земельных участков в целях производства, хранения и переработки сельскохозяйственной продукции, предназначенной для дальнейшего использования в качестве пищевой продукции, если химическое, физическое и (или) биологическое воздействие объекта, в отношении которого установлена санитарно-защитная зона, приведет к нарушению качества и безопасности таких средств, сырья, воды и продукции в соответствии с установленными к ним требованиями.

5. Зоны минимальных расстояний магистральных и промысловых трубопроводов, АГРС**

По территории муниципального образования «Новоникольское сельское поселение» Альметьевского муниципального района проходят магистральные (в том числе, сжиженных углеводородных газов) и промысловые трубопроводы, а также расположена АГРС. Для указанных объектов создаются зоны минимальных расстояний, учитывающих степень взрывопожароопасности при аварийных ситуациях и дифференцированные в зависимости от вида поселений, типа и назначения объектов с учетом диаметра трубопроводов. Зона минимального расстояния магистрального продуктопровода сжиженных углеводородных газов составляет 1000 м до сельских населенных пунктов и 2000 м до городов, иных магистральных трубопроводов – 100 – 150 м, АГРС – 150 м, промысловых трубопроводов – 75 – 250 м.

Режим использования зон минимальных расстояний магистральных трубопроводов и АГРС определяется в соответствии с СП 36.13330.2012 «СНиП 2.05.06-85* Магистральные трубопроводы» (утв. приказом Федерального агентства по строительству и жилищно-коммунальному хозяйству от 25 декабря 2012 г. N 108/ГС), промысловых трубопроводов - СП 284.1325800.2016 «Трубопроводы промысловые для нефти и газа. Правила проектирования и производства работ» (утв. приказом Министерства строительства и жилищно-коммунального хозяйства РФ от 16 декабря 2016 г. № 978/пр).

В границах зон минимальных расстояний трубопроводного транспорта и АГРС запрещено размещение следующих объектов:

- городов и других населенных пунктов;
- коллективных садов с садовыми домиками, дачных поселков;
- отдельных промышленных и сельскохозяйственных предприятий;

- птицефабрик, тепличных комбинатов и хозяйств;
- карьеров разработки полезных ископаемых;
- гаражей и открытых стоянок для автомобилей индивидуальных владельцев на количество автомобилей свыше 20;
- отдельно стоящих зданий с массовым скоплением людей (школы, больницы, детские сады, вокзалы и т.д.);
- жилых зданий 3-этажных и выше;
- очистных сооружений и насосных станций водопроводных, не относящихся к магистральному трубопроводу;
- складов легковоспламеняющихся и горючих жидкостей и газов с объемом хранения свыше 1000 м³; автозаправочные станции;
- мачт (башен) и сооружений многоканальной радиорелейной линии технологической связи трубопроводов, мачт (башен) и сооружений многоканальной радиорелейной линии связи Министерства связи России и других ведомств; телевизионных башен и др.

** Сведения о трубопроводах относятся к сведениям ограниченного пользования.

7. Охранные зоны магистральных, промысловых трубопроводов и АГРС**

Для исключения возможности повреждения трубопроводов (при любом виде их прокладки) и АГРС устанавливаются охранные зоны. Размер охранной зоны трубопроводов определяется Правилами охраны магистральных трубопроводов (утв. постановлением Госгортехнадзора России от 22 апреля 1992 г. № 9), и составляет 100 м для магистрального продуктопровода сжиженных углеводородов и АГРС и 25 м для иных магистральных и промысловых трубопроводов.

В границах охранных зон промысловых трубопроводов запрещено:

- устраивать свалки;
- производить дноуглубительные и землечерпальные работы;
- огораживать или перегораживать охранные зоны.

Виды условно разрешенного использования земельных участков и иных объектов недвижимости в границах охранных зон промысловых трубопроводов, допустимые по согласованию с предприятиями трубопроводного транспорта:

- возводить любые постройки и сооружения;
- высаживать деревья и кустарники, складировать солому, располагать коновязи, содержать скот, выделять рыбопромысловые участки, производить добычу рыбы, а также водных животных и растений, устраивать водопой, производить колку и заготовку льда;
- сооружать проезды и переезды через трассы трубопроводов;
- производить мелиоративные земляные работы, сооружать оросительные и осушительные системы;
- производить геолого-съёмочные, геологоразведочные, поисковые, геодезические и др. изыскательские работы, связанные с устройством скважин, шурфов и взятием проб грунта (кроме почвенных образцов).

** Сведения о трубопроводах относятся к сведениям ограниченного пользования.

8. Зона минимального расстояния от ликвидированных нефтяных скважин**

На территории муниципального образования «Новоникольское сельское поселение» расположены ликвидированные нефтяные скважины ПАО «Татнефть» от которых, согласно Федеральным нормам и правилам в области промышленной

безопасности «Правила безопасности в нефтяной и газовой промышленности» (утв. приказом Федеральной службы по экологическому, технологическому и атомному надзору от 15 декабря 2020 г. № 534) устанавливаются минимальные расстояния.

В границах зоны минимального расстояния от ликвидированной скважины запрещено размещение:

- жилой застройки на расстоянии 150 м;
- общественных зданий на расстоянии 250 м;
- промышленных и сельскохозяйственных предприятий, электроподстанций на расстоянии 50 м.

** Сведения об объектах нефтедобычи относятся к сведениям ограниченного пользования.

9. Охранные зоны объектов электросетевого хозяйства

В соответствии с Правилами установления охранных зон объектов электросетевого хозяйства и особых условий использования земельных участков, расположенных в границах таких зон (утв. Постановлением Правительства Российской Федерации №160 от 28 февраля 2009 г.) охранные зоны линий электропередачи, проходящих по территории муниципального образования «Новоникольское сельское поселение», составляют 1 – 25 м.

В охранных зонах линий электропередач запрещено:

- размещение детских и спортивных площадок, стадионов, рынков, торговых точек, полевых станков, загонов для скота, гаражей и стоянок всех видов машин и механизмов, хранилищ любых, в том числе горюче-смазочных, материалов, свалок, проводить любые мероприятия, связанные с большим скоплением людей, не занятых выполнением разрешенных в установленном порядке работ;
- проведение работ и возведение сооружений, которые могут препятствовать доступу к объектам электросетевого хозяйства;
- проведение работ ударными механизмами и др.
- размещение любых объектов и предметов (материалов), а также проведение любых работ и возведение сооружений, которые могут препятствовать доступу к объектам электросетевого хозяйства;
- проведение работ ударными механизмами и др.

Виды условно разрешенного использования земельных участков и иных объектов недвижимости, расположенных в границах охранных зон линий электропередач, допустимые по согласованию с сетевыми организациями:

- строительство, капитальный ремонт, реконструкция или снос зданий и сооружений;
- размещение садовых, огородных и дачных земельных участков, объектов садоводческих, огороднических или дачных некоммерческих объединений, объектов жилищного строительства, в том числе индивидуального (для ЛЭП напряжением до 1 кВ);
- производство горных, взрывных, мелиоративных работ, в том числе связанных с временным затоплением земель;
- посадка и вырубка деревьев и кустарников;
- производство земляных работ на глубине более 0,3 метра (на вспахиваемых землях на глубине более 0,45 метра), а также планировка грунта (в охранных зонах подземных кабельных линий электропередачи).

10. Охранные зоны газораспределительных систем

В соответствии с Правилами охраны газораспределительных сетей (утв. постановлением Правительства Российской Федерации от 20 ноября 2000 г. № 878) от газораспределительных сетей, проходящих по территории муниципального образования «Новоникольское сельское поселение», устанавливаются охранные зоны в размере 2 м, от ГРП – 10 м.

В охранных зонах газораспределительных систем запрещено:

- строительство объектов жилищно-гражданского и производственного назначения.

Виды условно разрешенного использования в границах охранных зон газораспределительных систем, допустимые по согласованию с эксплуатационной организации газораспределительных сетей:

- хозяйственная деятельность, при которой производится нарушение поверхности земельного участка и обработка почвы на глубину более 0,3 м.

11. Охранные зоны линий связи

В соответствии с Правил охраны линий и сооружений связи Российской Федерации (утв. Постановлением Правительства Российской Федерации от 9 июня 1995 г. №578) от линий связи, проходящих по территории муниципального образования «Новоникольское сельское поселение», устанавливаются охранные зоны в размере 2 м.

В охранных зонах линий связи запрещено:

- строительство объектов жилищно-гражданского и производственного назначения.

Виды условно разрешенного использования в границах охранных зон линий связи, допустимые по согласованию с эксплуатационной организации газораспределительных сетей:

- хозяйственная деятельность, при которой производится нарушение поверхности земельного участка и обработка почвы на глубину более 0,3 м.

12. Охранные зоны поверхностных водных объектов

Водоохранными зонами являются территории, которые примыкают к береговой линии поверхностных водных объектов и на которых устанавливается специальный режим осуществления хозяйственной и иной деятельности в целях предотвращения загрязнения, засорения, заиления указанных водных объектов и истощения их вод, а также сохранения среды обитания водных биологических ресурсов и других объектов животного и растительного мира.

В границах водоохраных зон устанавливаются прибрежные защитные полосы, на территориях которых вводятся дополнительные ограничения хозяйственной и иной деятельности.

Береговые полосы выделяются в целях обеспечения доступа каждого гражданина к водным объектам общего пользования.

В соответствии с Водным кодексом РФ ширина водоохраных зон рек или ручьев устанавливается от их истока для рек или ручьев протяженностью:

- до 10 км - в размере 50 м;

- от 10 до 50 км - в размере 100 м;

- от 50 км и более - в размере 200 м.

Ширина водоохранной зоны озера, водохранилища, за исключением озера, расположенного внутри болота, или озера, водохранилища с акваторией менее 0,5

квадратного километра, устанавливается в размере 50 м. Ширина водоохранной зоны водохранилища, расположенного на водотоке, устанавливается равной ширине водоохранной зоны этого водотока.

Для реки, ручья протяженностью менее 10 км от истока до устья водоохранная зона совпадает с прибрежной защитной полосой. Радиус водоохранной зоны для истоков реки, ручья устанавливается в размере 50 м.

Ширина прибрежной защитной полосы устанавливается в зависимости от уклона берега водного объекта и составляет 30 м для обратного уклона или 0° , 40 м для уклона до 3° и 50 м для уклона 3° и более.

Вдоль береговой линии водного объекта общего пользования устанавливается береговая полоса, предназначенная для общего пользования. Ширина береговой полосы водных объектов составляет 20 м, за исключением береговой полосы каналов, а также рек и ручьев протяженностью до 10 км (5 м). В целях обеспечения свободного доступа граждан к водному объекту береговая полоса не может быть застроена.

Таким образом, водоохранная зона рр. Степной Зай, Лесной Зай составляет 200 м, рр. Малая Ирня, Урсалинка, Ямашка – 100 м, ручьев, протекающих в границах поселения, озер и прудов – 50 м. Ширина прибрежных защитных полос всех поверхностных водных объектов поселения принята в размере 50 м. Береговая полоса рр. Степной Зай, Лесной Зай, Малая Ирня, Урсалинка, Ямашка, озер и прудов – 20 м, ручьев – 5 м.

В границах водоохранных зон рек, других водных объектов запрещено:

- использование сточных вод в целях регулирования плодородия почв;
- размещение кладбищ, скотомогильников, мест захоронения отходов производства и потребления, химических, взрывчатых, токсичных, отравляющих и ядовитых веществ, пунктов захоронения радиоактивных отходов;
- осуществление авиационных мер по борьбе с вредными организмами;
- строительство и реконструкция автозаправочных станций, складов горюче-смазочных материалов, станций технического обслуживания, используемых для технического осмотра и ремонта транспортных средств, осуществление мойки транспортных средств;
- размещение специализированных хранилищ пестицидов и агрохимикатов, применение пестицидов и агрохимикатов;
- сброс сточных, в том числе дренажных, вод.

В границах прибрежных защитных полос, наряду с ограничениями, указанными для водоохранных зон, запрещаются:

- распашка земель;
- размещение отвалов размываемых грунтов;
- выпас сельскохозяйственных животных и организация для них летних лагерей, ванн.

В границах береговой полосы запрещено:

- приватизация земельных участков;
- использование механических транспортных средств для передвижения.

Условно разрешенные виды использования территории в границах водоохранных зон поверхностных водных объектов:

- движение транспортных средств по дорогам и стоянки их на дорогах и в специально оборудованных местах, имеющих твердое покрытие;

- строительство и реконструкция автозаправочных станций, складов горюче-смазочных материалов на территориях портов, инфраструктуры внутренних водных путей, в том числе баз (сооружений) для стоянки маломерных судов, объектов органов федеральной службы безопасности;

- разведка и добыча общераспространенных полезных ископаемых пользователями недр, осуществляющими разведку и добычу иных видов полезных ископаемых, в границах предоставленных им в соответствии с законодательством РФ о недрах горных отводов и (или) геологических отводов на основании утвержденного технического проекта в соответствии со статьей 19.1 Закона РФ от 21.02.1992 г. № 2395-1 "О недрах");

- проектирование, строительство, реконструкция, ввод в эксплуатацию, эксплуатация хозяйственных и иных объектов при условии оборудования таких объектов сооружениями, обеспечивающими охрану водных объектов от загрязнения, засорения, заиления и истощения вод в соответствии с водным законодательством и законодательством в области охраны окружающей среды.

Под сооружениями, обеспечивающими охрану водных объектов от загрязнения, засорения, заиления и истощения вод, понимаются:

- централизованные системы водоотведения (канализации), централизованные ливневые системы водоотведения;

- сооружения и системы для отведения (сброса) сточных вод в централизованные системы водоотведения (в том числе дождевых, талых, инфильтрационных, поливомоечных и дренажных вод), если они предназначены для приема таких вод;

- локальные очистные сооружения для очистки сточных вод (в том числе дождевых, талых, инфильтрационных, поливомоечных и дренажных вод), обеспечивающие их очистку исходя из нормативов, установленных в соответствии с требованиями законодательства в области охраны окружающей среды и Водного Кодекса;

- сооружения для сбора отходов производства и потребления, а также сооружения и системы для отведения (сброса) сточных вод (в том числе дождевых, талых, инфильтрационных, поливомоечных и дренажных вод) в приемники, изготовленные из водонепроницаемых материалов;

- сооружения, обеспечивающие защиту водных объектов и прилегающих к ним территорий от разливов нефти и нефтепродуктов и иного негативного воздействия на окружающую среду.

В отношении территорий садоводческих, огороднических или дачных некоммерческих объединений граждан, размещенных в границах водоохраных зон и не оборудованных сооружениями для очистки сточных вод, до момента их оборудования такими сооружениями и (или) подключения к централизованным системам, допускается применение приемников, изготовленных из водонепроницаемых материалов, предотвращающих поступление загрязняющих веществ, иных веществ и микроорганизмов в окружающую среду.

Условно разрешенные виды использования территории в границах береговых полос поверхностных водных объектов:

- передвижение и пребывание около водных объектов (без использования механических транспортных средств), в том числе для осуществления любительского и спортивного рыболовства и причаливания плавучих средств.

13. Зоны санитарной охраны источников питьевого водоснабжения

В соответствии с СанПиН 2.1.4.1110-02 «Зоны санитарной охраны источников водоснабжения и водопроводов питьевого назначения» в целях санитарной охраны от загрязнений источников водоснабжения организуется зона санитарной охраны, в состав которой входят три пояса: первый пояс – пояс строгого режима, а также второй и третий пояса – пояса ограничений.

На рассматриваемой территории имеются водозаборные скважины, для которых не определены границы II и III поясов зоны санитарной охраны. I пояс принят в соответствии с СанПиН 2.1.4.1110-02 в размере 50 м.

Кроме этого, на территории муниципального образования «Новоникольское сельское поселение» частично расположены источники водоснабжения для которых Проектом зон санитарной охраны водозаборных скважины №4, 26д, расположенных по адресу: Республика Татарстан, Альметьевский район, территория оздоровительного лагеря «Дружба» НГДУ «Джалильнефть» ПАО «Татнефть» им. В.Д. Шашина (санитарно-эпидемиологическое заключение Управления Роспотребнадзора по Республике Татарстан № 16.07.01.000.Т.000016.12.16 от 27 декабря 2016 г., экспертное заключение филиала ФБУЗ «Центр гигиены и эпидемиологии в Республике Татарстан» в Альметьевском, Заинском, Лениногорском районах от 5 декабря 2016 г. № 9991) и гидрогеологическими заключениями по обоснованию источников питьевого водоснабжения определены границы зоны санитарной охраны.

Режим использования зон санитарной охраны источников водоснабжения определяется СанПиН 2.1.4.1110-02.

В границах I пояса зоны санитарной охраны подземных источников питьевого водоснабжения запрещается:

- посадка высокоствольных деревьев;
- все виды строительства, не имеющие непосредственного отношения к эксплуатации, реконструкции и расширению водопроводных сооружений, в т.ч. прокладка трубопроводов различного назначения;
- размещение жилых и хозяйственно-бытовых зданий;
- проживание людей, применение ядохимикатов и удобрений.

В границах II пояса зоны санитарной охраны поверхностных источников питьевого водоснабжения запрещается:

- закачка отработанных вод в подземные горизонты и подземное складирование твердых отходов, разработки недр земли;
- размещение складов горюче-смазочных материалов, ядохимикатов и минеральных удобрений, накопителей промстоков, шламохранилищ и других объектов, обуславливающих опасность химического загрязнения подземных вод;
- размещение кладбищ, скотомогильников, полей ассенизации, полей фильтрации, навозохранилищ, силосных траншей, животноводческих и птицеводческих предприятий и других объектов, обуславливающих опасность микробного загрязнения подземных вод;
- применение удобрений и ядохимикатов;
- рубка леса главного пользования.

В границах III пояса зоны санитарной охраны поверхностных источников питьевого водоснабжения запрещается:

- закачка отработанных вод в подземные горизонты;
- подземное складирование твердых отходов;
- разработка недр земли.

Условно разрешенные виды использования земельных участков и иных объектов недвижимости, расположенных в границах III пояса зоны санитарной охраны подземных источников питьевого водоснабжения:

- размещение складов горюче-смазочных материалов, ядохимикатов и минеральных удобрений, накопителей промстоков, шламохранилищ и других объектов, обуславливающих опасность химического загрязнения подземных вод;
- размещение кладбищ, скотомогильников, полей ассенизации, полей фильтрации, навозохранилищ, силосных траншей, животноводческих и птицеводческих предприятий и других объектов, обуславливающих опасность микробного загрязнения подземных вод только при использовании защищенных подземных вод, при условии выполнения специальных мероприятий по защите водоносного горизонта от загрязнения при наличии санитарно-эпидемиологического заключения Управления Роспотребнадзора по РТ, выданного с учетом заключения органов геологического контроля.

14. Округа горно-санитарной охраны санатория-профилактория «Ян»

На территории муниципального образования «Новоникольское сельское поселение» расположен санаторий-профилакторий «Ян». На территории санатория-профилактория выявлены месторождения минеральных подземных вод в соответствии с проектом «Округ горно-санитарной охраны месторождения минеральных вод, используемых санаторием-профилакторием «ЯН», в Альметьевском районе РТ», выполненным ООО «ИНГЕОЛКОМ» в 2009 г., определены округа горно-санитарной охраны.

Режим использования округов горно-санитарной охраны определяется Федеральным законом от 23.02.1995 г. № 26-ФЗ «О природных лечебных ресурсах, лечебно-оздоровительных местностях и курортах».

В границах I пояса округа горно-санитарной охраны запрещается:

- проживание;
- все виды хозяйственной деятельности;

Условно разрешенные виды использования территории в границах I пояса округа горно-санитарной охраны:

- работы, связанных с исследованиями и использованием природных лечебных ресурсов в лечебных и оздоровительных целях при условии применения экологически чистых и рациональных технологий.

В границах II пояса округа горно-санитарной охраны запрещается:

- размещение объектов и сооружений, не связанных непосредственно с созданием и развитием сферы курортного лечения и отдыха;
- проведение работ, загрязняющих окружающую среду, природные лечебные ресурсы и приводящих к их истощению.

В границах II пояса округа горно-санитарной охраны разрешается:

- размещение объектов и сооружений, связанных с созданием и развитием сферы курортного лечения и отдыха.

В границах III пояса округа горно-санитарной охраны запрещается:

- размещение промышленных и сельскохозяйственных организаций и сооружений;
- осуществление хозяйственной деятельности, сопровождающейся загрязнением окружающей среды, природных лечебных ресурсов и их истощением.

15. Особо охраняемая природная территория – памятник природы регионального значения «Река Степной Зай»

По территории муниципального образования «Новоникольское сельское поселение» протекает р. Степной Зай, которая в соответствии с постановлением СМ ТАССР от 10.01.1978 г. №25 и постановлением КМ РТ от 29.12.2005 г. № 644 имеет правовой статус памятника природы регионального значения.

В соответствии с Федеральным законом от 14.03.1995 г № 33-ФЗ «Об особо охраняемых природных территориях» на территориях, на которых находятся памятники природы, запрещается всякая деятельность, влекущая за собой нарушение сохранности памятников природы.

Режим использования территории памятника природы «р. Степной Зай» регламентируется Положением о памятниках природы регионального значения, охраняемыми объектами которых являются реки (утв. постановлением Кабинета Министров Республики Татарстан от 29 марта 2019 г. № 237).

В соответствии с данным Положением на территории памятников природы запрещена любая деятельность, угрожающая речной экосистеме, существованию популяции водных биологических ресурсов, в том числе:

- промышленное рыболовство;
- мойка автотранспортных средств и сельскохозяйственной техники на берегах водного объекта;
- разведка и добыча общераспространенных полезных ископаемых;
- применение на берегах водного объекта ядохимикатов, минеральных удобрений, химических и биологических средств защиты растений и стимуляторов роста;
- создание объектов размещения отходов производства и потребления, радиоактивных, химических, взрывчатых, токсичных, отравляющих и ядовитых веществ, минеральных удобрений, навоза и горюче-смазочных материалов;
- хранение и применение ядохимикатов, минеральных удобрений, химических средств защиты растений и стимуляторов роста, а также размещение и складирование ядохимикатов, минеральных удобрений, навоза и горюче-смазочных материалов;
- обустройство летних лагерей для скота, имеющих прямой выход на территорию памятников природы;
- перегон скота вне специально отведенных для этих целей мест.

Условно разрешенные виды использования земельных участков, допустимые по согласованию с Государственным комитетом Республики Татарстан по биологическим ресурсам, включают:

- сбор зоологических, ботанических и минералогических коллекций и палеонтологических объектов, строительство путепроводов, линий электропередачи и иных коммуникаций (кроме случаев, если строительство осуществляется в целях добычи углеводородного сырья владельцами лицензии на пользование участком недр), геологоразведочные работы, разработка полезных ископаемых, нерудных материалов и взрывные работы, изменение гидрологического режима объекта (спрямление русла, строительство плотин без рыбопропускных сооружений);
- птицеводство в специально отведенных местах (1.10);
- передвижное жилье (2.4);
- обеспечение научной деятельности (3.9);
- предпринимательство (4.0);
- отдых (рекреация) (5.0);

- природно-познавательный туризм (5.2);
- туристическое обслуживание (5.2.1);
- общее пользование водными объектами (11.1);
- гидротехнические сооружения (11.3).

Допускаются следующие виды разрешенного использования:

- рыболовство (1.13);
- охота и рыбалка (5.3);
- обеспечение обороны и безопасности (8.0);
- охрана природных территорий (9.1);
- историко-культурная деятельность (9.3).

16. Зоны залегания месторождений полезных ископаемых

Территория муниципального образования «Новоникольское сельское поселение» расположена в пределах горного отвода Ромашкинского месторождения нефти ПАО «Татнефть».

Режим использования зон залегания месторождений полезных ископаемых установлен Законом Российской Федерации «О недрах» от 21 февраля 1992 г. № 2395-1.

Условно разрешенные виды использования земельных участков и иных объектов недвижимости, расположенных в границах площадей залегания полезных ископаемых, допустимые по согласованию с пользователем недр и органов управления государственным фондом недр:

- застройка площадей залегания полезных ископаемых, а также размещение в местах их залегания подземных сооружений.

Статья 27. Описание ограничений использования недвижимости, установленных для зон охраны объектов культурного наследия

По мере разработки и придания статуса, официально утвержденных документов соответствующим картам и регламентам в данную статью вносятся указанные документы в порядке внесения изменений в настоящие Правила.

Статья 28. Зоны действия публичных сервитутов

Границы зон действия публичных сервитутов отображаются в проектах межевания территорий поселения и указываются в градостроительных планах земельных участков.

Глава 12. Назначение основных земель, на которые градостроительные регламенты не распространяются и земель, применительно к которым не устанавливаются градостроительные регламенты.

В настоящей главе содержится описание назначения земель, на которые действие градостроительного регламента не распространяется и земель, применительно к которым не устанавливаются градостроительные регламенты.

На карте градостроительного зонирования (часть II настоящих Правил) помимо территориальных зон, отображены земельные участки, на которые не распространяется действие градостроительных регламентов – территории общего пользования – территории, которыми беспрепятственно пользуется неограниченный круг лиц (в том числе улицы, проезды, набережные, береговые полосы водных объектов общего пользования), линейные объекты – автомобильные дороги, трубопроводный транспорт, земельные участки, предоставленные для

добычи полезных ископаемых и земли, применительно к которым не устанавливаются градостроительные регламенты – земли лесного фонда, земли водного фонда, сельскохозяйственных угодий в составе земель сельскохозяйственного назначения.

Фиксация, установление, изменение границ и регулирование использования указанных территорий осуществляется в порядке, определенном главами 5, 6 настоящих Правил. В случае, когда в установленном порядке на основании документации по планировке (установления, изменения красных линий) изменяются границы территорий общего пользования и из их состава образуются иные территории, применительно к которым устанавливаются градостроительные регламенты, использование таких территорий осуществляется в соответствии с градостроительными регламентами, определенными главой 10 настоящих Правил.

На карте градостроительного зонирования муниципального образования «Новоникольское сельское поселение» Альметьевского муниципального района могут быть выделены земельные участки, на которые действие градостроительных регламентов не распространяются и земель, для которых градостроительные регламенты не устанавливаются:

Обозначения	Наименование основных земель, применительно к которым градостроительные регламенты не устанавливаются
-	Земли водного фонда
ЛФ	Земли лесного фонда
-	Сельскохозяйственные угодья в составе земель сельскохозяйственного назначения
	Наименование основных земель, на которые градостроительные регламенты не распространяются
ЛО	Территории, предназначенные для размещения линейных объектов и (или) занятые линейными объектами
ДПИ	Земельные участки, предоставленные для добычи полезных ископаемых
-	Земельные участки в границах территорий общего пользования

Статья 29. Назначение основных земель, на которые градостроительные регламенты не распространяются и земель, применительно к которым не устанавливаются градостроительные регламенты

Земли водного фонда

В соответствии с частью 6 статьи 36 Градостроительного кодекса Российской Федерации градостроительные регламенты не устанавливаются для земель, покрытых поверхностными водами, а их использование определяется в соответствии с действующим законодательством Российской Федерации.

ЛФ. Земли лесного фонда

В соответствии с частью 6 статьи 36 Градостроительного кодекса Российской Федерации градостроительные регламенты не устанавливаются для земель лесного фонда, а их использование определяется в соответствии с действующим законодательством Российской Федерации.

Сельскохозяйственные угодья в составе земель сельскохозяйственного назначения

В соответствии с частью 6 статьи 36 Градостроительного кодекса Российской Федерации

Федерации градостроительные регламенты не устанавливаются применительно к сельскохозяйственным угодьям в составе земель сельскохозяйственного назначения, а их использование определяется в соответствии с действующим законодательством Российской Федерации.

ЛО. Территории, занятые линейными объектами

В соответствии с частью 4 статьи 36 Градостроительного кодекса Российской Федерации действие градостроительных регламентов не распространяется на земельные участки, предназначенные для размещения линейных объектов и (или) занятые линейными объектами.

ДПИ. Земельные участки, предоставленные для добычи полезных ископаемых

В соответствии с пунктом 4 Статьи 36 Градостроительного кодекса Российской Федерации действие градостроительных регламентов не распространяется на земельные участки, предоставленные для добычи полезных ископаемых.

Земельные участки в границах территорий общего пользования

В соответствии с пунктом 4 Статьи 36 Градостроительного кодекса Российской Федерации действие градостроительных регламентов не распространяется на земельные участки в границах территорий общего пользования.

Глава
муниципального района

Т.Д. Нагуманов

Приложение №1 к Правилам землепользования и застройки Новоникольского сельского поселения Альметьевского муниципального района Республики Татарстан

Правила землепользования и застройки муниципального образования
"Новоникольское сельское поселение"
Альметьевского муниципального района Республики Татарстан
Карта градостроительного зонирования. Территориальные зоны.

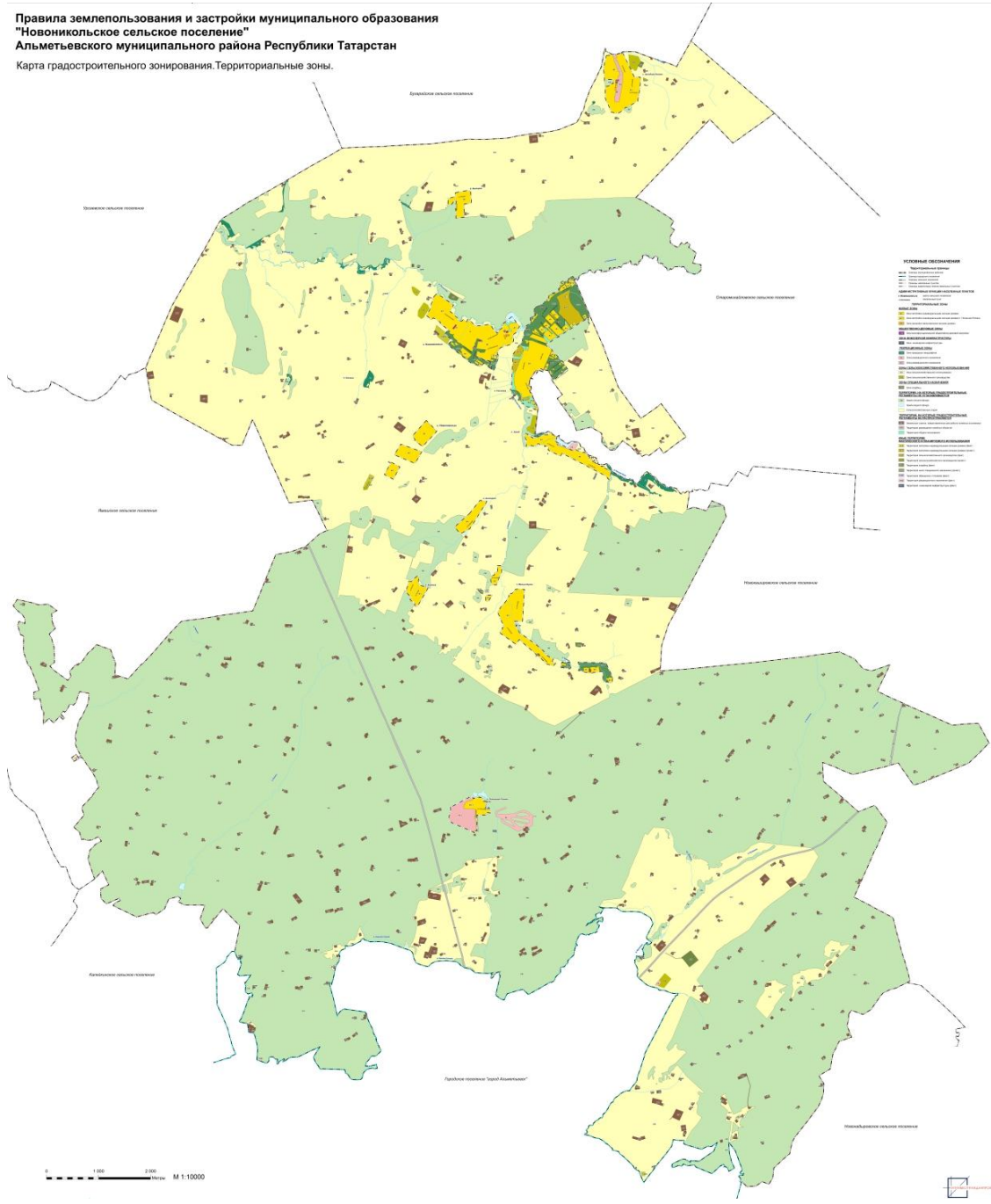

Приложение №2 к Правилам
землепользования и застройки
Новоникольского сельского поселения
Альметьевского муниципального района
Республики Татарстан

Правила землепользования и застройки муниципального образования
"Новоникольское сельское поселение"
Альметьевского муниципального района Республики Татарстан
Карта градостроительного зонирования. Зоны с особыми условиями использования территории.

